The Latvian Newspaper for Canada and U. S. A.

Published twice weekly by the Latvian Relief Society of Canada „Daugavas Vanagi".
Editor-in-Chief: ALEKSANDRS KUNDRATS.
Editorial and Business Office: 123 Huron St. Toronto, Ontario, Canada.
Telephones: EM 8-0792, EM 8-3239.
United States Editorial Offices:
New York: Editor — V. IRBE, 87 Ellwood St., New York 40, N. Y., USA.
Telephone LOrraine 7-6470.
Chicago: Editor — K. ĶEZBERS, 2727 Milwaukee Ave., Chicago 47, Ill., USA.

SATURDAY, DECEMBER 1. 1962.

LATVIJA
AMERIKĀ

Nr. 95. SESTDIEN, 1962. GADA 1. DECEMBRĪ 12. GADS

„AUTHORIZED AS SECOND CLASS MAIL BY THE POST OFFICE DEPARTMENT, OTTAWA, AND FOR PAYMENT OF POSTAGE IN CASH".

Latviešu laikraksts Amerikā

Iznāk divas reizes nedēļā — trešdienās un sestdienās. Izdevējs — Latviešu aprūpes biedrība Kanadā „Daugavas Vanagi".
REDAKTORS: ALEKSANDRS KUNDRATS
Redakcija un kantoris: 123 Huron Street Toronto, Ontario, Canada. Telefoni: redakcijas — EM 8-3239, kantorim — EM 8-0792 vakaros tālrunis — 766-2001.
Nujorkas redakcijas vadītājs red. V. IRBE, 87 Ellwood St., New York 40, N. Y., USA. Tālrunis LOrraine 7-6470.
Čikagas redakcijas vadītājs red. K. ĶEZBERS 2727 N. Milwaukee Ave., Chicago 47, Ill., USA. Tālruņi: DI 2-2324, BR 8-8681.

T. Zieriņš

NOTIKUMS MASKAVĀ

Septembra beigās „Arizona News" sniedza sekojošu International Religious News Service aģentūras pagājušās vasaras ziņu:

„Nesen Maskavā notika zai mojošas komēdijas „Kristus smokingā" izrāde. Teātris bija pārpildīts.

Pirmajā cēlienā, priekškaram atveroties, skatam atklājās baznīcas altāris. Krusta vietā tas bija veidots kā krogus bārs ar alus, vīna un vodkas pudelēm uz tā. Ap to sēdēja resni priesteri, kuŗi, uzdzerot tostus, šad tad pacēla rokas pret debesīm. Uz grīdas nometušās mūķenes spēlēja kārtis.

Otrā cēlienā bija redzams pazīstams krievu aktieris un dedzīgs marksists — biedrs Aleksandrs Rostovzevs.

Audience auroja, kad, ģērbies plīvojošā austrumnieka apmetnī un nesdams lielu Jauno Derību, viņš uznāca uz skatuves, tēlodams Jēzu Kristu.

Drīz pēc uznākšanas viņam bija paredzēts nolasīt divus pantus no Kalna spredikļa, tad nomest savu palestiniešа tērpu un saukt: „Dodiet man manu smokingu un cilindru!"

Kā tekstā paredzēts, viņš sāka lasīt: „Svētīgie tie, kas garā nabagi, jo tiem pieder debesu valstība.

Svētīgi tie, kam ir bēdas, jo tie taps iepriecināti." Kaut tālāk lugā bija paredzēta apmetņa aizmešana un saukšana pēc cilindra un smokinga, tomēr pēkšņi viņš palika stāvot kā paralizēts.

Visā zālē iestājās dziļš nāves klusums.

Tad pēc brīža viņa balss turpināja:

„Svētīgi tie lēnprātīgie, jo tie zemi iemantos. Svētīgi tie, kas izsalkuši un slāpst pēc taisnības, jo tie taps piepildīti."

Tāpat viņš rolasīja vēl pārējo 41 pantu no Mateja evaņģelija piektās nodaļas.

„Nobeidzis lasīt, pārsteigtās audiences priekšā Rostovzevs pārmeta krustu un skaļi sauca: „Kungs, piemini mani savā valstībā!"

Arizona News piebilst, ka šo gadījumu vajadzēja ziņot katrai radio stacijai brīvajā pasaulē un to vajadzēja publicēt katrā laikrakstā un žurnālā, bet diemžēl tas nav darīts.

Ziņas autentiskums nav apšaubīts un, ja arī būtu, tad viegli to varētu pārbaudīt. Arizona News rakstu noslēdz ar vārdiem:

„Varenais milzis Amerika vēl joprojām guļ. Lūgsimies Dievu, lai Amerika pamostos pirms Dievs soda mūs un ļauj mums nogrimt totālas verdzības tumšajās dzelmēs."

Pulkvedis V. Janums stāsta torontiešiem par tautiešu dzīvi okupētā Latvijā. Foto JAK

PULKVEDIS JANUMS STĀSTA UN APSŪDZ

Tas bija tāls un neaizmirstams ceļojums, kuŗā plkv. Janums 28. novembra vakarā Toronto izvadija lielo klausītāju pulku.

Patiesi bija daudz ko redzēt un dzirdēt par to, kā mūsu brāļiem un māsām tagad klājas Kreml̦a okupētajā Latvijā.

Rūpīgi izvēlētos skatus papildināja pulkveža interesantie komentāri.

Jautājums, kā uzņēmumi, kas liecina par postu Latvijas laukos un pilsētās, nokļuvuši brīvajā pasaulē, lai paliek neatbildēts. Redzētie skati iespaidīgi apsūdzēja okupantu varu. Pat Latvijas brīvības laikmeta skaistās celtnes nekopšanas un remontu trūkuma dēļ padotas laika zobam.

Arī okupantu radītā sādža ieļa ar jaunām celtnēm liecina par nožēlojamo padomju arhitektūru. Viestura piemiņas pils tomēr atjaunota, un tajā iekārtota Lauksaimniecības akadēmija.

Kādā upē redzamie plosti apstiprināja pulkveža stāstījumu, ka krievi pēdējos gados izcērt Latvijas mežus četras reizes pāri dabīgā pieauguma normai. Zivis pazudušas no Latvijas upēm. Tikai retais zaķēns kaut kur paslēpies kādreiz skaisto mežu biezokņos.

Bads valda pat laukos, jo kolchoznieks nopelni tikai 400 gr. maizes, 300 gr. lēcu un 40 kap. darba dienā, bet kurpju pāris, piem., maksā 30 rbļ.

Sur un tur skatos pavīdēja pa novājējušam zirdziņam un saprotamu iemeslu dēļ maz bija redzami lauku laudis. Tikai partijas organizētos svētkos atļauts pulcēties, bet tad klāt ir okupantu varas vīri.

Jauki bija pulkveža rādītie dabas skati, jo Latvijas upju, ezeru liču un mežmalu skaistumu mūsu tēvzemei nespēj atņemt iebrucēju vara.

Neretas apkārtnes mājas, kuŗās bērnības dienas vadījis rakstnieks Jānis Jaunsudrabiņš, ir iemūžinātas rakstnieka darbos. Valašiņu un citus skaistos Neretas uzņēmumus pulkvedim nodevis aizsaulē aizsauktais rakstnieks.

Vakara beigu daļā pulkvedis vārdos un skatos iepazīstināja torontiešus ar mūsu tautiešu dzīvi Vāczemē. Ar Minsteres latviešu ģimnaziju un Bērzaines invalidu namu var lepoties latvieši visā pasaulē. Bērzaines izveidošanai DV organizācija veltījusi daudz darba.

Kādreiz neatbildīgi darboņi apstrīdēja Bērzaines nepieciešamību un pirkuma cenu. Šodien Bērzaines vērtība pieaugusi desmitkārt. Meliem bijušas īsas kājas. Bērzaine kalpo mūsu invalidu vajadzībām un atpūtai. Tā ir latviska sala vācu zemē.

Paldies pulkvedim par vakaru, kas ilgi paliks mūsu atmiņā.

J. Umbris

Kremlis sāk piekāpibas ceļu

PADOMJU SAVIENĪBA SOLA ATBALSTU APVIENOTO NĀCIJU ĢENERĀLSEKRETĀRAM. MIKOJANS IZLIDO UZ VAŠINGTONU. ZVIEDRI PRASA ATOMIEROČU MĒĢINĀJUMU PĀRTRAUKŠANU. INDIJA GATAVOJAS ARMIJAS PALIELINĀŠANAI. PAKISTĀNA TIECAS PĒC NEUZBRUKŠANAS LĪGUMA AR KOMŪNISTU ĶĪNU.

Pēc atkāpšanās Kubā Padomju Savienība nolēmusi piekāpties vēl vienā frontē — šoreiz Apvienotās Nācijās. Pilnsapulces rudens sesijas laikā starptautiskai organizācijai bija jāizvēl jauns ģenerālsekretārs. Līdz nelaikā Dāga Hammeršilda piecu gadu termiņa notecēšanai pagaidģenerālsekretāra amatam tika izraudzīts Burmas diplomāts U Tants.

Jau Hammeršilda laikā Pad. Savienība sāka prasīt viena ģenerālsekretāra aizstāšanu ar trim, tā, lai starptautiskās organizācijas vadībā vienlaicīgi tiktu pārstāvēti kā Rietumi, tā komūnisti un neitrālie.

Sabiedrotie pamatoti sagaidīja, ka, paceļoties ģenerālsekretāra vēlēšanu jautājumam, Padomju Savienība noteikti atkārtos savas triumvirāta prasības. Bet, Rietumiem par lielu pārsteigumu un apmierinājumu, tas tā nav noticis. Padomju diplomāti pilnsapulcē likuši saprast, ka Maskava ģenerālsekretāra vēlēšanās atbalstīs Rietumu kandidātu U Tantu un par troiku pagaidām vairs nerunās.

Padomju Savienības atbalsts nozīmē pilnīgi drošu U Tanta ievēlēšanu ģenerālsekretāra amatā uz pieciem gadiem.

Acīm redzot, Chruščevs ar U Tanta politiku ir apmierināts. Pretējā gadījumā, lai cik lielu balsu skaitu U Tants pilnsapulcē arī būtu saņēmis, Padomju Savienība viņa ievēlēšanu būtu varējusi apturēt, izmantojot savas veto tiesības drošības padomē. Drošības padomē, kā zināms, veto tiesības ir visiem pastāvīgiem biedriem — Sav. Valstīm, Anglijai, Francijai, nacionālistu Ķīnai un Padomju Savienībai.

Ģenerālsekretāra vēlēšanu jautājumā Padomju Savienība atkāpusies ne tikai kā no savas triumvirāta prasības, bet arī no prasības pilnsapulcē vispirms atrisināt steidzamākās problēmas, kā piem. Kubas. Rietumu sabiedroto delegācijas bija tās, kas ģenerālsekretāra ievēlēšanu nostādīja pirmā vietā un Padomju Savienība, kā redzams, tam tagad piekritusi. Rezultātā vēlēšanas notiks jau vistuvākā nākotnē.

MIKOJANS SATIEKAS AR PREZIDENTU KENEDIJU

Chruščeva vietnieks Mikojans pēc vairāk kā trīs nedēļu ilgas uzturēšanās Havanā ieradies Nujorkā, lai personīgi pārrunātu Kubas problēmas ar amerikāņu delegāciju Apvienotās Nācijās. Cik zināms, līdzšinējās sarunas nav devušas absolūti nekādus panākumus. Sav. Valstis turas pie prasības uz vietas pārliecināties, ka krievi savas raķešbazes patiesi nojaukuši un izvākuši ofensīvās raķetes. Bet Kastro nedz amerikāņu, nedz citu Apvienoto Nāciju ierēdņus Kubā nelaiž. Šādu Kastro nostāju atbalsta Padomju Savienība.

Kastro tiepība padarījusi Vašingtonu visai domīgu. Amerikāņu presē sāk parādīties raksti ar minējumiem, ka raķešjautājumā Chruščeva sirdsapziņa varētu nebūt tik tīra, kā viņš gribētu Rietumiem likt domāt. Citiem vārdiem, ka Kastro Apvienoto Nāciju ierēdņus nedrīkst laist Kubā tā vienkāršā iemesla dēļ, ka krievi visas savas raķetes nebūt nav izvākuši. Ja tās vairs nav redzamas fotografijās no gaisa, tas nebūt nenozīmē, ka tās vairs neeksistē. Ļoti miklaina ir arī Mikojana ārkārtīgi ilgā uzturēšanās Kubā. Kas šai laikā tur patiesībā noticis, nevienam vēl nav skaidri zināms.

Pēc sastapšanās ar Sav. Valstu Apvienoto Nāciju delegāciju Mikojans izlidoja uz Vašingtonu, lai uzsāktu personīgas sarunas ar prezidentu Kenediju. Oficiālā darba kārtība paredz diskusijas divos jautājumos. Prezidents Kenedijs un Mikojans iztirzās Kubas situāciju un auksto karu — kas tikai pirms pāris nedēļām draudēja pārvērsties karstā. Cik ilgi Mikojans uzturēsies Vašingtonā, pagaidām vēl nav zināms.

ZVIEDRU PIEDĀVĀJUMS ATBRUŅOŠANĀS KONFERENCĒ

Starptautiskā politikā parasti neaktīvā Zviedrija šā gada 28. novembrī pārsteidza septiņpadsmit nāciju atbruņošanās konferenci ar piedāvājumu pārtraukt atomieroču mēģinājumus.

Zviedru plāns paredz visu atomieroču mēģinājumu pārtraukšanu ne vēlāk kā līdz 1963. gada 1. janvārim. Pārtraukumam nekavējoties sekotu pārrauga dzība. Kā Sav. Valstis, tā Pad. Savienība solījās ar zviedru plānu iepazīties sīkāk, bet nav domājams, ka ar to mēģinājumu pārtraukšanas problēma tiktu atrisināta.

Sav. Valstu delegācija vēl nav pilnīgi skaidrībā, kā zviedri cer izvest mēģinājumu pārtraukšanas pārraudzību. Amerikāņu delegācijas vadītājs Dins domā, ka no pārraudzības nekas neiznāks un ka labākā gadījumā zviedru plāns var novest pie vienošanās atomieročus nemēģināt. Citiem vārdiem, tas nozīmē, ka panākts būtu absolūti nekas. Dins uzsvēra, ka padomju solījumiem Sav. Valstis vairs nevar atļauties ticēt. Atomieroču mēģinājumu pārtraukšana iespējama tikai tad, ja darbojas efektīva pārraudzības mašinerija. Zviedri tādu gribētu redzēt izveidojamies no starptautiskas, nepartejiskas zinātnieku grupas. Bet arī tas, pēc padomju delegāta Tsarapkina nostājas spriežot, Padomju Savienībai nebūs akceptējams.

Krievi grib atomieroču mēģinājumu pārtraukšanu bez jebkādas pārraudzības uz vietas, joprojām turoties pie savas agrākās nostājas, ka Rietumi ar savām pārraudzības ierēdņiem gatavojas izveidot spiegu tīklu Padomju Savienībā. Tsarapkins uztraucas, ka Sav. Valstis pilnīgi ignorējušas Apvienoto Nāciju rezolūciju izbeigt atomieroču mēģinājumus līdz nākamā gada 1. janvārim. Krievu delēgāts pārliecinoši deklarēja, ka amerikāņi ar 1963. gada 1. janvāri mēģinājumus nav domājuši pārtraukt un, ka Nevadas tuksnesī pašreiz tiek veikti priekšdarbi jaunai atomieroču mēģinājumu sērijai.

INDIJA BRUŅOJAS

Indijas militārās atmodas laiks ir sācies. Kādā preses konferencē, pēc garākām sarunām ar Rietumvācijas prezidentu Lubki, ministru prezidents Nēru izteicās, ka Indija uzsākusi savas armijas palielināšanu un modernizēšanu. Ar Angliju parakstīts ieroču un kara materiālu aizdošanas līgums, un tādu pat līgumu Indija cer parakstīt arī ar Sav. Valstīm.

Līdz šim no Rietumu sabiedrotiem saņemtā militārā palīdzība ir bijusi pietiekama vienīgi neliela apjēra karam. Bet tā kā tagad Indija rēķinās ar vispārēju agresiju no komūnistu Ķīnas, tās militārās nepieciešamības kļuvušas daudz lielākas.

Gaidāmā Indijas un komūnistu Ķīnas kara priekšā kā angļu tā amerikāņu militārie un politiskie padomdevēji mudina Indijas valdību izbeigt naidošanos ar Pakistanu. Ar pēdējo kā sabiedroto Indija būtu guvusi daudz vairāk, nekā ar to naidojoties. Pašreizējā situācija ir tāda, ka Pakistana, gan militārā aliansē ar Rietumiem, ir daudz draudzīgāka ar komūnistu Ķīnu nekā ar Indiju. Vēl vienmēr tiecēdama rakstītam vārdam, Pakistana tagad pat tiecas pēc neuzbrukšanas līguma ar komūnistu Ķīnu. Rietumu uztverē šādam līgumam būtu daudz lielāka ja jēga un nozīme, ja to savstarpēji parakstītu Indija un Pakistana.

Ontario ministru prezidents baltiešu preses pārstāvju vidū Preses kluba sanāksmē Toronto. Uzņēmumā no kreisās: DV KV priekšsēža vietn. I. Jankovskis, LA atb. red. A. Kundrats, premjērs J. Robarts, J. Robarta kundze, preses kluba prezidenta Glogovska k-dze, lietuviešu laikraksta Teviškes Žiburiai red. Dr. P. Gaida un igauņu laikraksta Vaba Eestlane izdevējs A. Laurs. Foto JAK

Tautieši! ZIEDOJIET MŪSU INVALIDIEM UN TRŪKUMCIETĒJIEM **ZIEMASSVĒTKOS!**

ZIEDOJUMI TIKS IZLIETOTI TIKAI APRŪPEI PĒC ZIEDOTĀJU NORĀDĪJUMA:
1. Tautiešiem Latvijā un izsūtījumā. 2. Invalidiem un to piederīgiem. 3. Vecīem un slimiem tautiešiem.
4. Pēc ziedotāja speciāla norādījuma.
Ziedojumi nododami visās DV nodaļās un kopās.
DAUGAVAS VANAGU KANADAS VALDE.

LATVIJA

Nr. 95. SESTDIEN, 1962. GADA 1. DECEMBRĪ

Abonēšanas maksa ASV un Kanadā: par mēn. $ 1.50; 3 mēn. $ 4.50; 6 mēn. $ 8.50; par gadu $ 16.00.

Sludinājumu maksa: sludinājumu daļā $ 1.60; tekstā $ 3.20 - $ 6.40 par vienas collas slejas telpu.

Redakcija patur tiesības manuskriptus saīsināt.

Neizlietotos manuskriptus neuzglabā, bet uz vēlēšanos sūta atpakaļ, ja pievienota pastmarka.

Ar autora vārdu vai iniciāļiem parakstītajos rakstos izteiktās domas var neatbilst redakcijas viedoklim.

KAS PADOMJU SAVIENĪBĀ NOTIKA AR BRĪVO MĪLU

Lai izraisītu cilvēku viszemāko instinktus un uzvarētu, pa apvērsuma sagatavošanas laiku Krievijā sludināja visdažādākās „brīvības". Viena no šādām brīvībām bija brīvā mīla. Par tās visizcilāko aizstāvi un propagandisti izvirzījās krievu komūnistu atzīta rakstniece un vēlākā Pad. Savienības sūtne Zviedrijā Aleksandra Kolontaja, kas ne tikai sarakstīja vairākās valodās tulkotu grāmatu par Brīvo mīlu, bet veltīja tai arī romānu Sarkanā mīla. Ilgu laiku Kolontajas paustie principi bija komūnistu valsts iekārtas pamatos.

Visplašāk pazīstama ir ērtā un vieglā laulību reģistrēšana, bet it īpaši savā laikā tik plaši pazīstamā sareģistrēšanās. Padomju laulības likumi savā laikā paredzēja, ka laulību var šķirt, ja to pieprasa tikai viena puse. Ar laiku arī paši zvērinātākie komūnisti beidzot saskatīja, kur tos novedušas Kolontajas brīvās mīlas ideju garā izstrādātie likumi. Tie pakāpeniski sāka ciešāk piegriezt laulības likumu skrūvi, lai kaut cik aizsargātu sievu un bērnu likteņus. Pēdējā laikā padomju likumi savas stingrības ziņā dažreiz pārspēj pat liberālākos rietumu pasaules likumus.

To tomēr Pad. Savienība nedarīja kaut kādas „pilsoniskas morāles" vārdā, bet gan lai panāktu tīri praktisku un katrai imperiālistiskai valstij saprotamu nolūku — lai tauta vairotos, dodot sarkanajai imperijai vajadzīgās darba rokas un raditu militārās armijas, bez kurām komūnisma ekspansija nav domājama. Bez stiprām ģimenes saitēm nav tautas pieauguma, un tas bija tas, ko Pad. Savienībai visvairāk vajadzēja. Ne tikai lai aizvietotu otrā pasaules karā zaudētos kareivju 15 miljonus, bet arī lai nodrošinātu sarkanā imperiālisma ekspansiju visā pasaulē.

Šiem Pad. Savienības nolūkiem kaitēja ne tikai brīvā mīla, par cik tā legalizēta, bet vēl vairāk jaunatnes lielā seksuālā izlaidība. Pirmo ierobežoja, izdodot stingrākus likumus, bet otra vēl arvienu rada lielas galvas sāpes padomju varas vīriem. To īpaši spilgti parāda Dr. Michaila Cencipera jaunā grāmata par milu, laulībām un ģimeni. Tā savos pamatprincipos ne ar ko neatšķiras no līdzšinējiem rietumu izdevumiem, bet komūnisti nebūtu komūnisti, ja tie savas jaunatnes izlaidībā, ko veicināja viņu pašu brīvās mīlas propaganda Kolontajas ziedu laikos, tagad nevainotu „imperiālistu izlaidību".

Grāmatas autors, paša pārliecības vai arī partijas doto direktīvu dēļ brīdinādams padomju padsmitniekus no pirmslaulību seksuālām attieksmēm, pasvītro, ka „imperiālisti izmanto seksuālītāti, lai novērstu tautas uzmanību no šķiru un nacionālām atbrīvošanas cīņām" (!).

„Modernā imperiālisma ideologi ar literatūras, filmu un televīzijas palīdzību koncentrē jaunatnes uzmanību uz seksuālām problēmām," autors rezumē jauniešus milas, laulības un ģimenes jautājumos. Viņš pasvītro, ka meitenes ķermeni novājina, ja tai jādzemdē bērns 16 vai 17 gadu vecumā. Sievietes, kas pārāk agri dzemdē, ātrāk noveco. Tagad Padomju Savienībā laulības noliegtas jaunākiem par 18 gadiem. Jaunieši, kas kļūst pārāk agri par jauniem tēviem, gan tik daudz nezaudē fiziski kā meitenes, bet pārāk agra seksuālā dzīve „padara tos vecākus". Kā seksuālītātes atvietotāju viņš leteic nodošanos darbam: „Darbs ir dzīves pirmā un mūžīgā nepieciešamība. Darbs ir galvenais emociju avots"

A. Kalns

A. TEICĀNS OKUPANTU CIŅĀ RAKSTA:

Rīgas auto ostā 14. un 31. autobuss pilni. Sakāpj tajos ļaudis tukšām mugursomām plecos vai padusē pasistiem savistītiem maisiem.

Vairums šo pasažieru izkāpj pie Dreiliņu krejotavas, Rīgas rajona kolchoza „Ciņa" centrā. Viņu vietas autobusā atceļā ieņem pārsvarā jauni cilvēki ar portfeļiem, somiņām vai tīkliņiem rokās. Šaurajās autobusa durvīs šad tad iespraucas arī groziem un kannām apkrāvušās sievas Rīgas tirgu vējos appūstām sejām. Visparastākās no šīm paunainajām pasažierēm, ko pazīst vai visi līnijas autobusu šoferi un kašieres, ir „Ciņas" kolchoznieces Kalnāru Anna, Ūdeņu Adele, Liepleju Klaudija. Pēdējai gan vecuma dēļ vairs nevar pavēlēt strādāt sabiedriskajā saimniecībā, un to arī neviens nedara, taču der piebilst, ka solis uz tirgu viņai vēl ir apbrīnojami raits.

Kā tad tā: kolchoznieki darba dienas sākumā brauc uz pilsētu, pilsētnieki — uz laukiem? Lieta pavisam vienkārša. Laba daļa pašu spēcīgāko kolchoza „Ciņa" neseno kolchoznieku sākuši strādāt dažādās iestādēs un uzņēmumos Rīgā. Tie ir, piemēram, valdes locekļa Bačkura sieva, Krastiņas dēls, Penceļu meitas u.t.t. Bet, tā kā daudzi kolchoznieki darbiem kopīgā tirumā atmetuši ar roku, palīgā no Rīgas dodas talcinieki. Protams, ne par velti. Nostrādā viņi dienu, un savs puspūrs kartupeļu vai kāpostu maisēlis rokā. Izpalīgiem no Rīgas artelis pēdējos gados izmaksā gandrīz ceturto daļu visa kolchozniekiem par darbu sadalāmā ienākuma.

Par daudzu dreiliniešu iedzīvošanās avotu kļuvusi piemājas saimniecība. Nemaz nesarkdami par neveiksmēm sabiedriskās saimniecības tīrumos un farmās, viņi ar savu kolchozā nestrādājošo ģimenes locekļu — dēliņu un meitiņu, kā arī znotiņu un vedeklīņu — piepalīdzību dara visu, lai jo vairāk tirgus produkcijas no tās izspiestu ,lai vairāk labuma ierautu.

Šogad pat katrs „Ciņas" kolchoznieks ieskābējis pārdošanai tirgū vismaz divas tonnas kāpostu, par kuŗiem tagad plēš trīs un četrkāršu cenu.

Lai šo produkciju izaudzētu, nogādātu tirgū un izpārdotu, jāpatērē ļoti daudz laika. Viens ir skaidrs: ja šo laiku dreiliniešu būtu godīgi nostrādājuši savā sabiedriskajā saimniecībā, tad tās ienākumi būtu nesalīdzināmi lielāki nekā tagad. Arī viņu pārticiba būtu krietni lielāka.

Teikto labi ilustrē daudzi fakti. No 44 tonnām cukurbiešu līdz 1. novembrim kolchozs nebija piegādājis valstij vēl ne kilograma, labības pārdošanā plāns izpildīts tikai par 51, bet dārzeņu — par 31 procentu. Pāri par 200 tonnām šis produkcijas dreiliniešu vēl valstij parādā. Nepaveikti darbi palikuši arī tīrumos. Lai gan par technikas trūkumu nevar sūdzēties, no 215 hektāriem zemes, kas šoruden bija jāapar, aparts tikai 60 hektāru.

Bet vissāpīgāk ir tas, ka kādreizējais republikas pirmrindnieks piena ražošanā, Rīgas rajona kolchozs „Ciņa", desmit mēnešos gada plānu piena pārdošanā valstij izpildījis tikai par 57 proc., jo no katras govs šogad saimniecībā izslaukts par 434 kg mazāk piena nekā pērn. Jau tagad varam aplēst, ka kolchozs šogad paliks valstij parādā pāri par 120 tonnām piena. Kāpēc?

Tāpēc, ka noņemoties ap savām piemājas saimniecībām, daudziem jo daudziem kolchozniekiem nepietiek laika apgādāt lopus ar lopbarību. Arī šogad katrai govij sagādāts tikai mazliet vairāk par tonnu skābbarības. Kā redzams, divreiz mazāk nekā tirgum ieskābēts kāpostu uz katru kolchoznieku.

— Ko tur lai dara? — vienaldzīgi noplāta rokas arteļa valdes priekšsēdētājs J. Aleksis un speciālisti. — Audzēt kāpostus nevaram aizliegt. Tad jau piemājas zemes pavisam jānoņem.

Nē! Pavisam aplam jūs spriežat, kolchoza „Ciņa" vadītāji. Zeme ir visas tautas bagātība. Tāpēc valsts un sabiedrība prasa no jums bez ierunām izpildīt saistības, kontraktus, līgumus. Izpildiet šo savu pirmo kolchoznieku pienākumu un tikai tad tirgojieties ar saviem kāpostiem. Un vēl viena lieta: tiem kolchozniekiem, kas negrib godīgi strādāt sabiedriskajā saimniecībā, nav tiesību arī uz piemājas zemi, ganībām, sienu personiskajiem lopiem. Bet jūs, diemžēl, miermīlīgi staigājat gar ik dienas „Brīvkalniem", kur citīgi no kolchoza zemes rauš sev tikai personisku labumu bijušais jūsu traktorists Leonīds Smoļinskis. Ļaužu acu apmānīšanai viņš gan skaitās par sanitāru Rīgas psichiatriskajā slimnīcā, bet patiesībā vairāk ar savām automašīnām un motociklu pa tirgiem braukā. Vairāk pa tirgu nekā mājās dzīvo arī „Pulekšu" saimnieks Arvīds Pinka, kolchoza grāmatvedes vīrs. Tikai uz kāpostu mucām savu sīko laimīti perē, bet kolchoza darbā ne soļa nepaspeŗ Minna Jāgere, Anna Pozņakova un daudz citu kolchozniecīšu. Šķiet, tāpēc jums jāklusē, ka arī pašu sētā skābu kāpostu smaka vēdinās. Ir neērti runāt. Bet kolchoza ekonomija uz jūsu kāpostmucām kā uz riteņiem strauji ripo lejup no kādreiz sasniegtajām virsotnēm.

Kāpēc kolchoza valde un paši kolchozniekī nesaprot tik vienkāršus rēķinus, nesaprot to, ka viņi rīkojas nepareizi un pretsabiedriski? Acīm redzot tāpēc, ka iedzīvošanās kārē viņi reizē ar kāpostiem ieskābējuši arī savu kolchoznieka sirdsapziņu. Bet šis skābums nekavējoties jāneitrālizē. Partijas organizācijai, ciema padomei, territoriālajai ražošanas pārvaldei jānāk palīgā valdei un visiem kolchozniekiem to izdarīt. Tas nāks par labu gan pašiem dreiliniešiem, gan sabiedrībai.

Nacionālā Ķīna aizstāv Baltijas valstis

Nacionālā Ķīna ierosinājusi Apvienotās Nācijās, lai speciālā komiteja, kas nodibināta, lai palīdzētu līdzšinējām kolonijām sasniegt neatkarību, pēc tam, kad tā būs beigusi savu darbu Āfrikā, uzsāktu nodarboties ar padomju imperiālisma problēmām.

Ķīnas delegāts Ju Či-hsue savā runā AN pilnsapulcē paskaidroja, ka Padomju Savienība 2. pasaules karā ieguvusi 282.000 kv. jūdžu lielu territoriju ar 22 miljoniem iedzīvotāju. AN nevar vienkārši noskatīties, ka koloniālisms Eiropā turpinās. Viņš jautāja, vai **Igaunijai, Latvijai un Lietuvai liegtas elementārākās pamattiesības tāpēc, ka tās nav krāsainas tautas, bet eiropiešī.**

Padomju koloniālisma jautājumu pacēla arī Malagasi republika (agrākā Madagaskara) un Austrālija.

VASALA SPIEGOŠANAS AFĒRAS ATSKAŅAS

Britu admirālitātes spieģa Vasala lieta plaši atbalsojas angļu politiskajā dzīvē un kļūst skandaloza. Sakarā ar to ir jau „noripojusi viena galva": viens no valdības un konservatīvo partijas locekļiem Tomass Gelbreiss lūdza ministru prezidentu atbrīvot viņu no amata, un ministru prezidents pieņēma viņa atlūgumos. Iemesls — Vasala koresponděnce ar minēto valdības locekli. Sabiedrībā un presē atskanēja balsis, ka Gelbreiss ir nevainīgs upuris, jo vēstulēs nevarēja saskatīt nekā aizdomīga, kaut arī tās liecināja par tuvu pazīšanos. Viens otrs gan brīnījās par tik draudzīgām attiekmēm starp neievērojamu admirālitātes darbinieku Vasalu un viņa priekšnieku, ņemot vērā lielās sociālās pretišķības britu sabiedrībā. Daudzi brīnījās, kāpēc ministru prezidents šo atlūgumos pieņēmis. Sakarā ar visu šo lietu angļu apakšnamā norisinājās vētraina sēde. Ministru prezidenta uzstāšanās minētā sēdē atstāja gandrīz bumbas sprādziena iespaidu. Viņš asi uzbrūka opozicijas partijas līdera vietniekam Dz. Braunam sakarā ar baumu izplatīšanos Vasala un Gelbreisa sarakstēs lietā. Ministru prezidents arī izteica savu izbrīnu par to, kā informācija par vēstuļu saturu nokļuvusi Brauna rokās. Izplatītās baumas tika vestas sakarā ar kādu redzama britu preses pārstāvja sarunu ar vienu no parlamenta locekļiem. Baumu saturs ir tiešām skandalozs. Pēc preses pārstāvja informācijas abiem vēstuļu rakstītājiem bijis nodoms satikties Italijā un . . . sekot Pontekorvo piemēram" (t. i. bēgt uz Krieviju). Lai izlīdzinātu minētās baumas un novērstu katras aizdomas, ministru prezidents ziņoja par sevišķa tribunāla nodibināšanu Vasala lietas izmeklēšanai. Izcēlās vētrainas debates, kuŗu laikā tika minēti laikrakstu „Daily Express" (sensāciju lapa, pazīstama ar saviem asajiem uzbrukumiem Rietumvācijai!), „Daily Mail" u. c. vārdi.

Strādnieku partijas loceklis Vudberns pasludināja, ka viņam neesot ne mazāko šaubu par T. Gelbreisa nevainību, bet viņš salīdzināja Vasalu ar pirmā pasaules karā slaveno spiedzi Matu Hari: līdzīgi pēdējai Vasals pratis piekļūt augsti stāvošām personām un pat izspiest no tām naudu. Vudberns izteica domas, ka Vasals sadarbojies ar Meklīnu un Berdžesu (bijušiem britu ārlietu ministrijas darbiniekiem, kas aizbēga uz Krieviju); esot iespējams, ka taisni Meklīns esot atbildīgs par Vasala aizvešanu uz kompromitējošām vietām Maskavā. Vudberns arī aizrādīja, ka izmeklēšanas komisijas darbība varot novest līdz diezgan augsti stāvošām personām, bet tā nedrīkstot apstāties tikai tādēļ, ka dažām personām esot augsti stāvošas skolas nozīme (ar šiem vārdiem bija domātas laikam aristokratiskās Oksforda un Kembridža, no kuŗām nāk angļu ārlietu ministrijas darbinieki).

Strādnieku partijas deputāts Krosmans aizrādīja, ka esot bijis vajadzīgs nodibināt izmeklēšanas komisiju jau apmēram 10 gadus atpakaļ. Viņš pasvītroja, ka vēl arvien neesot notikusi izmeklēšana ārlietu ministrijā Meklīna un Berdžesa lietā, jo sakarā ar to vairāk augstiem ierēdņiem nāktos, varbūt, atstāt savas vietas. Patlaban viņam lieko ties, ka viņš neatrodoties britu parlamentā ,bet vācu bundestagā laikraksta „Der Spiegel" lietas apspriešanas laikā. Krosmans aizstāvēja presi un tās brīvību: avīžu uzdevums esot „mērķēt ministriem visnepatīkamākā vietā" un atklāt faktus, kuŗus ministri vēloties noslēpt.

Sabiedrības uztraukumu, protams, nevarēja nomierināt augsta admirālitātes darbinieka apgalvojums,ka Britanijā esot tūkstoši krievu spiegu: tie esot sūtniecībās, konsulātos u. c. Tie visi esot labi sagatavoti savam uzdevumam un piegriežot lielu vērību dažādu personu rakstura vājībām un trūkumiem, piemēram alkoholismam, narkotisku vielu lietošanai, homoseksuālismam u. c. (Vasala gadījums!). Visas kaislības un tieksmes esot rūpīgi reģistrētas. Pēc viņa domām vienīgā iespēja, kā cīnīties ar spiegošanas briesmām, esot — ierobežot to krievu rīcības brīvību, kuŗi ierodoties Britanijā, tāpat kā krievi ierobežojot britu brīvību Pad. Savienībā.

Pēdējā laikā britiem nāk viens uztraukums pēc otra: nesen Ungārijā tika apcietināts 42 gadus vecais britu komersants Winns (Wynne) sakarā ar „aizdomām" par spiegošanu. Uz britu diplomātiskā pārstāvja atkārtotu pieprasījumu Budapeštā par minē-

(Noslēgums 8. lpp.)

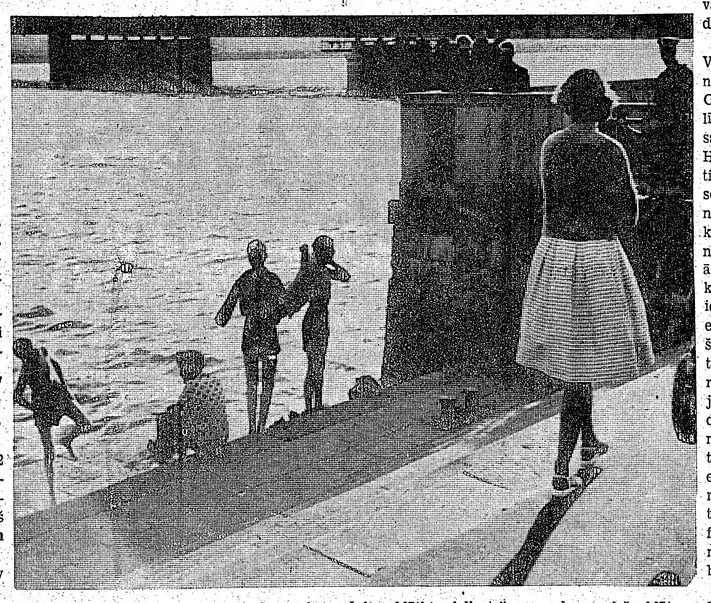

Uzņēmuma labajā pusē redzama uzraksta „Šeit peldēties aizliegts" un sarkanarmieša klātbūtne nekavē rīdziniekus meklēt veldzi Daugavas ūdeņos pie Rīgas tiltiem. Šo uzņēmumu zviedru žurnālistam pirms dažiem mēnešiem Rīgas apmeklējuma laikā nodevis kāds strādnieks, kas dēvē sevi par nacionālkomūnistu.

P. Jelgavietis

DIVU VARU CĪŅA JEMENĀ

Arabijas pussalas dienvidrietumos pie Sarkanās jūras atrodas mazā Jemena, ko sauc arī par Laimīgo Arabiju. Uz dienvidiem un austrumiem ir Adenas protektorāts, uz ziemeļiem Saudi Arabija un uz rietumiem — Sarkanā jūra. Jemena ir 4—5 miljonu iedzīvotāju liela karaļvalsts, kuŗas valdnieku sauc par imamu. Arī tagad tā ir cilšu valsts tāpat kā viduslaikos.

Pirms dažām nedēļām Jemenā notika militāra sacelšanās ģenerāļa Salala vadībā. Pašās pirmās sacelšanās dienās Salals ziņoja, ka imams Muhameds cīņu laikā pili nonāvēts un ka dumpiniekiu uzvara ir nodrošināta. Radās zināms apjukums un gūstā krita vairāki ministri un princi. Dumpinieki šos gūstekņus nošāva un likus izlika publiskās vietās sunīem un putniem par barību.

Jemenā nodibināja republiku ar ģenerāli Salalu kā ministru prezidentu. Jauno režīmu steidzīgi atzina Pad. Savieniba. Bet tad Jemenas jauniem varasvīriem nācās piedzīvot nepatīkamu pārsteigumu. Noskaidrojās, ka imams Muhameds ir izbēdzis un sveiks un vesels nokļuvis Saudi Arabijā. Tāpat nāca ziņas par to, ka imams nedomā atkāpties, bet grib organizēt cīņu pret Salalu, lai atgūtu Jemenas troni.

Jemenā visa noteikšana valstī pieder ciltīm. Un izrādās, ka ciltis ir asi noskaņotas pret Salalu. Pats vienkāršākais ciltspiederīgais uzskata sevi par aristokratu, bet Salals ir pilsētnieks, viņa tēvs ir bijis kalējs, tāpēc ciltis viņu nekad neatzīs par valdnieku.

Salals gan valda pašreiz galvaspilsētā Sanā, bet Sana nav Jemenas atslēga un tai nav tāda noteikšana Jemenā, kā Kairo ir Ēģiptē vai Damaskai Sirijā. Jemenā vairums iedzīvotāju dzīvo ciemos, pieder pie kādas ciltsun ir apbruņoti. Sanā ir tikai daži simti tūkstoši neapbruņotu iedzīvotāju. Ir pareizi, ciltis bieži ir savstarpēji naidīgas, bet šarunu ceļā to var likvidēt. Vajadzīgs vienīgi laiks, lai sarunu ceļā ciltis apvienotu uzticībā vienam vadonim. Sarunu vedējiem vajadzīga nauda, ieroči un daudz labu solījumu.

Izrādās Jemenas austrumos, ziemeļos un rietumos lielākā daļa no visas territorijas jau tagad piekrīt imama piekritējiem. Salals pārvalda situāciju vienīgi Sanā un divās citās lielākās pilsētās un tāpat pārvalda satiksmes ceļus starp šīm pilsētām.

Apstākļu pazinēji stāsta, ka ciltis var uzstādīt 100.000—200.000 viņu lielu armiju. Salals var savākt sev uzticīgus tikai 11.000 karavīrus un apmēram 3000 ēģiptiešus, ko Nasers nodevis Salāla rīcībā. Gaisa flotes Jemenai nav nemaz. Jemenai esot tikai viens lidotājs, bet tas esot trīs reizes nokritis, un tagad viņam aizliegts lidot.

Pirms kāda laika Pad. Savienība piegādāja Jemenai 30 iznīcinātājus un bumbvedējus, bet tie visu laiku pēc tam atrodoties lidlaukā, rūpīgi pārklāti ar brezentu, bet nelietoti. Ja brezentu paceļot, tad peles skrienot laukā.

Salalam Jemenā esot trīs dažādas aizstāvju grupas. Vispirms, daži jaunie virsnieki ,kuŗus viņš pats kādreiz izvēlējies sūtīšanai uz kara akadēmiju tad, kad viņš bija troņmantnieka padomdevējs, tāpat Kairā apmācītie virsnieki. Otrkārt, Brīvā Jemenas komiteja, kas jau 10 gadus darbojās Kairo. Šīs komitejas priekšsēdis Abdels Baidanijs ir gan tagadējās Jemenas dumpinieku valdības ministru prezidenta vietnieks, bet ārpus tā Salalam nav nekāda kontakta ar šo komiteju.

Treškārt, Salalu aizstāv komūnisti, kas ir labi organizēti, bet viņu skaits nav liels. Nav šaubu, ka Salals var noturēties pie varas tikai ar Ēģiptes palīdzību.

Saudi Arabijas valdība zinoja, ka pagājušo piektdien Ēģiptes lidmašīnas bombardējušas pieci Arabijas ciemus un robežu posteņus. Dumpinieku ministru prezidenta vietnieks Baidanijs to ir atsaucis. Ēģiptiešu iejaukšanās Jemenas lietās katrā ziņā uzskatāma kā daudz plašāka plāna pirmais solis. Nasers grib izplatīt arabu sociālistisko revolūciju Arabijas pussalā un Persijas jūras līca apgabalā un iznīcināt tur britu un amerikāņu iespaidu. Un šo akciju Nasers jo sevišķi tāpēc aktivi virza uz priekšu, ka Rietumi ir aizņemti ar Kubu un Ķīnas un Indijas karu .

Saspīlējuma laikā Mekkas radio ziņoja, ka atkal Ēģiptes un Jemenas militārie spēki izdarījuši plašus iebrukumus Saudi Arabijas territorijā, kāpēc pārtrauktas diplomātiskās attiecības ar Apvienoto arabu republiku. Šis lēmums paziņots Ēģiptes lietvedim. Diplomātiskās attiecības pārtrauktas brīdī, kad Sirijas prezidents Dr. Kudsē griezies pie Marokas, Alžīras, Tunisas, Libijas, Sudānas un Irakas valstu galvām ar uzaicinājumu darīt visu iespējamo, lai nepasliktinātos Jemenas stāvoklis un nenotiktu jauna asins izliešana. Tai pašā laikā Saudi Arabijas ministru prezidents princis Feisals sniedza politisku ziņojumu Mekkas radiofonā un deklarēja verdzības atcelšanu un apsolīja satversmes, saimnieciskas un sociālas reformas. Valsts pamatlikumus izstrādāšot Korana garā.

Gāztais un par mirušu izsludinātais imams Muhameds pagājušā sestdienā savā nometnē Jemenas ziemeļrietumu kalnos pieņēma angļu, amerikāņu un jordaniešu žurnālistus un stāstīja par izglābšanos. Sacelšanās dienas pēcpusdienā imama pili Sanā notikusi valdības sēde, kas beigusies plkst. 11 vakarā. Kad imams pēc tam devies uz savu istabu ,viņu gribējis nogalināt viens no miesas sargiem ar krievu mašīnpistoli. Atentāts nav izdevies un uzbrucējs arestēts. Pus stundu vēlāk pie imama ieradies karavīrs un ziņojis, ka dzirdams tanku troksnis. Tūlīt arī iesākusies pils apšaudīšana. Pils sardze raidījusi pretšāvienus un apšaudīšanās turpinājusies visu nakti. Rītā iesākusies pils apšaudīšana arī no lielgabaliem.

Ap pusdienas laiku imams dzirdējis radio ziņu, ka viņš ir nonāvēts pils bombardēšanā. Pilij bijuši sagrauti jau divi augšējie stāvi. Redzēdams, ka nav nozīmes turpināt pretošanos, nolēmis izkļūt no pils. Vispirms viņam izdevies evakuēt ģimeni. Pilij apkārt bijusi nostādīta tanku rinda un lielākā attālumā vēl otra. Tanki bijuši krievu ražojums. Viņam tomēr izdevies atrast vietu, kur tanku nav bijis, un tā izkļuvis no ielenkuma. Imams bijis savā parastā tērpā. Pils turvumā viņu pazinusi kāda sieviete un aizvedusi uz savu māju. Nepazīstamā sieviete viņam sagādājusi arī vienkārša karavīra kaujas tērpu. Nākošā naktī piecu uzticīgu jemeniešu pavadībā viņš atstājis Sanu un devies uz ziemeļiem. Otrā dienā viņam jau sekojuši 1500 uzticīgi cilšu piederīgie. Un tagad viņam uzticīgi esot visi Jemenas 5 miljoni iedzīvotāju.

Salals gan valdot Sanā, Taizā, Hodiedā un Mochā un tāpat viņam piederot satiksmes ceļi starp šīm pilsētām, bet viņš savu varu balstot vienīgi uz ēģiptiešiem. Nasers esot iesūtījis Jemenā 10.000 vīru lielu karaspēku. Imams arī apliecināja, ka jemenieši cīnīsies tik ilgi, kamēr Jemena kļūs par visu šo ēģiptiešu kapsētu.

Jemenas iedzīvotāji tik ļoti ienīstot ēģiptiešus, ka imama armija gūstekņus nogalinot.

Pēc Sirijas zaudēšanas Nasers uzbrucis Jemenai, tikai dzidamies pēc varas un vēlēdamies iegūt savas territorijas paplašināšanu. Ne Saudi Arabijas, ne Jemenas palīdzību imams neesot ne lūdzis, ne arī viņi esot solījuši.

Savu uzrunu imams nobeidza ar deklarāciju: „Es griežos pie visas pasaules tautām palīdzēt man novērst tālāku asinsizliešanu. Kas attiecas uz mani un manu armiju, tad mēs esam zvērējuši Dieva priekšā nebaidīties no nāves un cīnīties tik ilgi, kamēr mēs savu mērķi sasniegsim." Imams Muhameds atvadoties uzaicināja žurnālistus nākošo reizi apmeklēt viņu galvas pilsētā Sanā.

DZIESMU DRAUGAM AI

Naktī no pirmdienas uz otr- rim un ka v
dienu, pēc labi pārciestas operā- šo vienību, a
cijas, sekojot neparedzētām citiem izteica
komplikācijām, 43 gadu vecumā „mēs, daniešu
beidza pukstēt dedzīgā un aiz- Strādājot
rautīgā dziesmotās saimes vadī- Dziesmu dien
tāja Arnolda Jankovska sirds. triju Dziesmu
organizēšanā

A. Jankovska bērnība un sko- grūti iedomāt
las gadi aizritējuši Aizputes ap- da Jankovska
kārtnē. Tālākās izglītības gaitas lās pienākum
turpinātas Lauksaimniecības aka- iespējuši kaut
dēmijā Jelgavā. Visi tie, n

Tēvam esot mūzikas paidagogam, aizgājēja dzīve jau agrā bērnībā ritējusi latviskās dziesmas un mūzikas ietekmē.

A. Jankovskis bija ne tikai viens no pirmajiem Dainas koŗa dibinātājiem un dalībniekiem, vēlāk ilggadējs koŗa priekšnieks, bet kā bijušais karavīrs atradās arī to 17 vīru vidū, kuŗi dibināja Daugavas Vanagu organizāciju Kanadā un kā akadēmiskās sulmes loceklis piederēja korporācijai „Fraternitas Lataviensis".

Aizgājēja drošā un sapratīgā organizētāja roka, viņa vaditspēja palīdzēja Dainas korim pārciest vistraģiskākos brīžus tā pastāvēšanas laikā — dirigentu komponistu Erikas Freimanes un Jāņa Ciruļa aiziešanu aizsaulē.

To, ka viņa domas un sirds vienmēr piederējušas Dainas koŗa Kalifornijā.

V. Akacis

LIELAIS OZO

II

Visu vasaru vardes ķerdami, Kad jaun
stārķi bija tik droši, ka staigāja plaujas laik
pa vālu pļāvēju pēdās vai aiz dot, lielajam
plaujammašīnas tikai pāris so- bija izgrieza
jus aiz cilvēka. Ja pļāvējs ap- mākus aplu
stājās un izkapti asinot, atska- augstāk. Da
tijās, arī stārks savā lēnajā so- ozola arvien
ļošanā apstājās un dažreiz ti- riņķodami,
kai uz vienas kājas stāvot, ska- melniem pu
tijās cilvēkam acis. Droši vien izgaisa debe
viņi apzinājās savu neaizkaŗa- tuļiem pie
mību. Stārki laikam nesmādē arī vai dažreiz
čūskas. Paldies Dievam, ne mū- vā, dažu gad
su, ne arī tuvāko kaimiņu ro- desmit stār
bežās tās nekad nebija manītas. rāk. Visi v
Kādā pavasari ieraudzīju stārku domīgi stāv
uz kūts jumta ar tādu kā kus- cinādami sp
tigu desu knābi. Nesaprašanā šņi, tiri ne
saucu vecomāti un viņa, uz stār- projām. Lie
ku paskatījusies, ar pirkstu kra- Lielā ozola
tot, sāka rāties: „Pagāns tāds! arī citi put
Viņš te sāks vēl visādus mūdžus lai. Dažreiz
nest mājās. Vēl vajā palaidīs!" vārnas un
Bet stārks, uz jumta stāvēdams, di tādā sk
bārsnos laikam nemaz nedzir- mākoni. Lie
dēja un kustīgo desu lēnām ie- izskatījās.
locija savā guzā. Vairākas rei- vai melna
zes nostaipījis gaŗo kaklu, viņš brēkšanu u
pagrieza mums astes pusi un kad vakara
aizlidoja. Lielā ozola tiešo ap- nezin kā iz
kārtni mēs no tās reizes kādu vārnu māk
laiku vērojām ar mazu neuzti- izbailēs aiz
cību, bet čūskas stārki vismaz besu pusēm
mūsu mājās, šķiet, vajā nekad Dažu gad
netika palaiduši. ja ziles. T
laika zem

...a

...sētā skābu kāpostu smaka vēdi-
...nās. Ir neērti runāt. Bet kol-
...choza ekonomija uz jūsu kāpost-
...mucām kā uz riteņiem strauji
...ipo lejup no kādreiz sasnieg-
...tajām virsotnēm.
...Kāpēc kolchoza valde un paši
...kolchoznieki nesaprot tik vien-
...kāršus rēķinus, nesaprot to, ka
...viņi rīkojas nepareizi un pretsa-
...biedriski? Acīm redzot tāpēc, ka
...iedzīvošanās kārē viņi reizē ar
...kāpostiem ieskābējuši arī savu
...kolchozniека sirdsapziņu.Bet šis
...skābums nekavējoties jāneitrāli-
...zē. Partijas organizācijai, ciema
...padomei, territoriālajai ražoša-
...nas pārvaldei jānāk palīgā val-
...dei un visiem kolchozniekiem to
...izdarīt. Tas nāks par labu gan
...pašiem dreiliniešiem, gan sabied-
...rībai.

...S ATSKAŅAS

...Brauna rokās. Izplatītās brau-
...mas tika vestas sakarā ar kāda
...redzama britu preses pārstāvja
...sarunu ar vienu no parlamenta
...locekļiem. Baumu saturs ir tie-
...šām skandalozs. Pēc preses pār-
...stāvja informācijas abiem vēs-
...tuļu rakstītājiem bijis nodoms
...satikties Italijā un ... sekot
...Pontekorvo piemēram" (t. i. bēgt
...uz Krieviju). Lai izlīdzinātu mi-
...nētās baumas un novērstu kat-
...ras aizdomas, ministru prezi-
...dents ziņoja par sevišķa trībunā-
...la nodibināšanu Vasala lietas iz-
...meklēšanai. Izcēlās vētrainas
...debates, kuŗu laikā tika minēti
...laikrakstu „Daily Express" (sen-
...sāciju lapa, pazīstama ar saviem
...asajiem uzbrukumiem Rietum-
...vācijai!), „Daily Mail" u. c. vār-
...di.

Strādnieku partijas loceklis Vudberns pasludināja, ka viņam neesot ne mazāko šaubu par T. Gelbreisa nevainību, bet viņš sa-
...līdzināja Vasalu ar pirmā pa-
...saules karā slaveno spiedzi Matu Hari: līdzīgi pēdējai Vasals pra-
...tis piekļūt augsti stāvošām per-
...sonām un pat izspiest no tām naudu. Vudberns izteica domas, ka Vasals sadarbojies ar Meklī-
...nu un Berdzesu (bijušiem britu ārlietu ministrijas darbiniekiem, kas aizbēga uz Krieviju); esot iespējams, ka taisni Meklīns esot atbildīgs par Vasala aizve-
...šanu uz kompromitējošām vie-
...tām Maskavā. Vudberns arī aiz-
...rādīja, ka izmeklēšanas komisi-
...jas darbība varot novest līdz diezgan augsti stāvošām perso-
...nām, bet tā nedrīkstot apstāties tikai tādēļ, ka dažām personām esot augsti stāvošas skolas nozī-
...me (ar šiem vārdiem bija domā-
...tas laikam aristokratiskās Oks-
...forda un Kembridža, no kuŗām nāk angļu ārlietu ministrijas dar-
...binieki).

Strādnieku partijas deputāts Krosmans aizrādīja, ka esot bijis vajadzīgs nodibināt izmeklē-
...šanas komisiju jau apmēram 10 gadus atpakaļ. Viņš pasvītroja, ka vēl arvien neesot notikusi iz-
...meklēšana ārlietu ministrijā Meklīna un Berdzesa lietā, jo sakarā ar to vairāk augstiem ie-
...rēdņiem nāktos, varbūt, atstāt savas vietas. Patlaban viņam lie-
...koties, ka viņš neatrodoties bri-
...tu parlamentā ,bet vācu bundes-
...tagā laikraksta „Der Spiegel" lietas apspriešanas laikā. Kros-
...mans aizstāvēja presi un tās brī-
...vību: avīžu uzdevums esot „mēr-
...kēt ministriem visnepatīkamākā vietā" un atklāt faktus, kuŗus ministri vēloties noslēpt.

Sabiedrības uztraukumu, pro-
...tams, nevarēja nomierināt augs-
...ta admirālitātes darbinieka ap-
...galvojums,ka Britanijā esot tūk-
...stoši krievu spiegu: tie esot sūt-
...niecībās, konsulātos u. c. Tie vi-
...si esot labi sagatavoti savam uz-
...devumam un piegriežot lielu vē-
...rību dažādu personu rakstura vājībām un trūkumiem, piemē-
...ram alkoholismam, narkotisku vielu lietošanai, homoseksuālis-
...mam u. c. (Vasala gadījums!). Visas kaislības un tieksmes esot rūpīgi reģistrētas. Pēc viņa do-
...mām vienīgā iespēja, kā cīnīties ar spiegošanas briesmām, esot — ierobežot to krievu rīcības brīvību, kuŗi ierodoties Britani-
...jā, tāpat kā krievi ierobežojot britu brīvību Pad. Savienībā.

Pēdējā laikā britiem nāk viens uztraukums pēc otra: nesen Un-
...gārijā tika apcietināts 42 gadus vecais britu komersants Winns (Wynne) sakarā ar „aizdomām" par spiegošanu. Uz britu diplo-
...mātiskā pārstāvja atkārtotu pie-
...prasījumu Budapeštā par minē-

(Noslēgums 8. lpp.)

DZIESMU DRAUGAM AIZEJOT

Naktī no pirmdienas uz otrdienu, pēc labi pārciestas operācijas, sekojot neparedzētām komplikācijām, 43 gadu vecumā beidza pukstēt dedzīgā un aizrautīgā dziesmotās saimes vadītāja Arnolda Jankovska sirds.

A. Jankovska bērnība un skolas gadi aizritējuši Aizputes apkārtnē. Tālākās izglītības gaitas turpinātas Lauksaimniecības akadēmijā Jelgavā.

Tēvam esot mūzikas paidagogam, aizgājēja dzīve jau agrā bērnībā ritējusi latviskās dziesmas un mūzikas ietekmē.

A. Jankovskis bija ne tikai viens no pirmajiem Dainas koŗa dibinātājiem un dalībniekiem, vēlāk ilggadējs koŗa priekšnieks, bet kā bijušais karavīrs atradās arī to 17 vīru vidū, kuŗi dibināja Daugavas Vanagu organizāciju Kanadā un kā akadēmiskās saimes loceklis piederēja korporācijai „Fraternitas Lataviensis".

Aizgājēja drošā un sapratīgā organizētāja roka, viņa vadītspēja palīdzēja Dainas korim pārciest vistraģiskākos brīžus tā pastāvēšanas laikā — diriģentu komponistu Erikas Freimanes un Jāņa Cīruļa aizlešanu aizsaulē.

To, ka viņa domas un sirds vienmēr piederējušas Dainas korim un ka viņš bija lepns uz šo vienību, aizgājējs sarunā ar citiem izteica divos vārdos — „mēs, dainieši".

Strādājot plecu pie pleca Dziesmu dienu, DV dienu un trīju Dziesmu svētku Kanadā organizēšanā un rīkošanā, man grūti iedomāties, vai bez Arnolda Jankovska dedzīguma un lielās pienākuma apziņas mēs būtu iespējuši kaut ko tik lielu veikt.

Visi tie, ar kuŗiem aizgājējs kopā strādājis gan Dziesmu svētku rīcības komitejā, gan Dziesmu svētku biedrībā, viņa izturkumu izjutis kā vissāpīgāko zaudējumu.

Arnolds Jankovskis mums visiem paliks nemirstīgā atmiņā.

„Liec dziesmu pagalvi,
Lai aizved uz mājām."

Elmars Krūka.

GRĀMATAS PAR BALTIEŠIEM

LIETUVA — VAROŅU ZEME

Grāmata izdota angļu valodā ar nosaukumu „Lithuania, Land of Heroes", to rediģējis L. Valjukas, izdota Holivudā, Kalifornijā. Grāmata bagātīgi ilustrēta. Grāmatā aprakstīta lietuviešu pretestība vācu un krievu okupācijas varai un krievu genosidālā rīcība Lietuvā. Tā domāta sveštautiešu iepazīstināšanai ar Lietuvu un tās brīvības cīņām.

TEODORA GRĪNBERGA DARBU SKATĒ

Vērojot neseno mākslinieka Teodora Grīnberga otro patstāvīgo gleznu skati, Toronto mākslas draugiem ar gandarījumu bija jākonstatē, ka Grīnbergs nopietnā dabā tuvojas sava talanta pilnbriedumam.

Jau 1958. gadā mākslinieks izpelnījās ievērību Hart House galerijā ar diviem liela formāta darbiem. Gadu vēlāk Grīnbergs Daugavas Vanagu cīņtāju 15 g. jubilejas izstādē apliecināja spīdošu techniku un jaunu ideju īstenošanu.

Šī gada skatē bija redzami 44 ella darbi. Tie liecināja, ka Grīnbergs ne vien nopietni strādājis, bet arī, kā īsts nemiera gars, nav apmierinājies ar jau sasniegto.

Jo vairāk vēro T. Grīnberga gleznas, jo vairāk tās valdzina ar smalkjūtīgo krāsu saskaņu un lielu gara noblesi. Arī spilgtiem toņu pretstatiem nepieškaidītie audekli runā dzīvu valodu un piesaista uzmanību daudz ilgāk, nekā skatītājs nodomājis to veltīt. Katrs telpas stūris gleznā kalpo kopnoskaņojuma radīšanai, nesaraustītai un rūpīgi apdomātai, tā iegūstot dziļu un ilgstošu stāstījumu.

Dzeltenie un oranžie siltie gaismas lējumi Grīnbergam padodas vislabāk.

Lai minam kaut vai raksturīgākos darbus: Puķes dzeltenā, 8. jūlija impresijas, Zeltītā gaisma, Pie spoguļa, Meitene ar rōtām un Pašportrets.

Acij tik patīkama gaismas un ēnu rotaļa vērojama arī mākslinieka klusajās dabās.

Ainavās un figūrālās grupu kompozicijās Grīnbergs vēl nav atradis īsto krāsu ziedu. Te dažreiz vakaros tur salaidās vārnas un uz rudeņa pusi strazdi tādā skaitā, ka atgādināja mākoni. Lielā ozola galotne tad izskatījās no putnu tūkstošiem vai melna. Un kas tā bija par brēkšanu un spārnu švikstoņu, kad vakara krēslā vai jau naktī nezin kā iztraucēts strazdu vai vārnu mākonis šāvās gaisos un izbailēs aizlidoja uz visām debesu pusēm.

Dažu gadu lielajam ozolam bija zīles. Tik daudz, ka tās uz lauka zem tā rudeņos varēja grābt vai riekšavām. Nevienam jau viņu nevajadzēja, bet ja kādam būtu vajadzība bijusi, tad ar lielā ozola zīlēm vien droši būtu varēts apsēt lielus ozolu mežus. Piebāzu ar zīlēm pilnas kabatas un piegrābu pilnu cepuri. Man patika ozola zīles. Reiz tā ar zīlēm darbojoties, vecais tēvs turpat jau zem lielā ozola ardams un zirgus pūtinot, pret arklu atspiedies, ietaisīja pīpi: „Atmini manu mīklu — divas siles, divas šķilas, katla dibens, ilens galā . . ." Tādu mīklu vēl nebiju dzirdējis, un minēdams nevarēju atminēt. „Nu tas jau tev viss ir rokā," vecaistēvs man beidzot palīdzēja. „Aizej uz mājām un atnes kādu grozu zīlēm. Svētdien parādīšu, kur tās var iesēt. Varbūt no kādas zīles reiz izaugs tāds pat ozols kā šitas . . . Ozols, redzi, ir tāds koks, kas spēku sūc no zemes dziļumiem un zem sevis arī tirumu nenomāc."

Vectēvam bija taisnība, jo pat pāris solu no lielā ozola stumbra labība un āboliņš auga tikpat labi kā citur. Ar ozolu varēja laist zemē, cik dziļi vien varēja, bet nevienu lielā ozola sakni tas nespēja skart. Pielasīt grozu ar zīlēm bija nieka lieta. Jaunu ozolu un ozoliņu mūsu māju robežās bija diezgan, bet kādā svētdienā, kad citiem kokiem rudens vēji bija norāvuši gandrīz visas lapas un vienīgi lielais ozols vēl bija tumšzaļi lapots, mēs abi ar vecotēvu sējām zīles taisnās rindās gar ceļmalām un citur, kur vēl nebija koku, un kur vien bija tāda vieta, kas nederēja aršanai. Zīļu mums bija daudz,un tādēļ mēs tās sējām bieži. Ja arī tās visas dīga — ozoliņus taču vēlāk varēja paretināt. „Kad tu būsi manos gados," vecaistēvs uz lāpstas atspiedies sacīja, „no zīlēm būs izaugušī jau krietni ozoliņi. Dažs tev jau varbūt derēs pat lietas kokiem . . ."

Ozolus lietas kokiem un visādām citādām vajadzībām kārotāja visi. Kādā ziemā nezin no kurienes bija ieradušies divi kungi zvērādas apkaklēm, kuŗi taisni plījās tēvam virsū, lai pārdodot lielo ozolu. Drebošu sirdi un savilktām dūrēm klausījos, kā svešie, cigārus pīpēdami un reizēm pasmādēdami lielā ozola stumbru, kuŗš pie apakšas vidū jau droši vien esot nelietojams, solīja arvien vairāk naudas. Man par neizsakāmu prieku tēvs uz visiem šiem piedāvājumiem tikai norai-doši purināja galvu un beidzot pasmējās, ka šiem jau nebūšot tik gaŗa zāģa, ar ko lielo ozolu nolaist. Laikam gan tajā dienā, kad lielajam ozolam toreiz varbūt varēja draudēt arī pārdošanas un nociršanas briesmas, es sāku viņu neapzinīgi mīlēt. Man jau gan patika visi koki: kļavas, oši, vītoli, bērzi, egles, ābeles, bumbieres un seviški trīs vecās, resnās liepas pie rijas. Tās visas trīs bija tik tuvu viena pie otras, ka veidoja kopīgu galotni. Vienai no viņām, resnākajai un gaŗākajai, jau bija caurs viducis un tur dažu gadu kā pulcenī uz dzīvošanu ielaidās bišu spieti. Kas gan bija pasaulē jaukāks, kā liepām ziedot karstā dienvidū, kad apklusa visi trokšņi, darbi un pat vējš, atlaisties viņu mīkstajā ēnā baltajā cūkāboliņā, klausoties bišu sanēšanā. Neziņu īsti kādēļ, bet man kaut kas tā kā smeldza un ilgi bija savās tukšums krūtīs, ja kādas vajadzības dēļ nocirta kādu koku. Klēts galā pie vecās koku grodu akas ar vindu reiz auga prāva, kupla ieva. Pavasaŗos tā balti jo balti ziedot smaržoja tā, ka rāmos vakaros ne vien viss pagalms, bet, ja atvēra logus, arī istabas bija rūgteni reibinošās ievu smaržas pilnas. Māte pat teica, ka dažreiz viņa no ievas smaržas galvas sāpes dabūjot. Bet kad ieva noziedēja, tajā dažu gadu iemetās tārpi, kas ievu noēda melnu. Laikam gan to pašu tārpu dēļ tēvs ievu lāga neieredzēja, solīdamies to allaž pēc noziedēšanas nozāģēt. Vecaistēvs tādās reizēs, manas asaru pilnās acis ieraugot, ar roku pameta tādu kā ievu sargājošu mājienu, bet kādā rītā ievas tomēr vairs nebija. Bija palicis tikai celms. Nolīdis aiz pagraba, klusu un ilgi raudāju. Vecaistēvs pēc ievas nociršanas ar tēvu ilgi nerunāja, bet man vēl tagad pavasaŗos kaut kur sastopoties ar ziedošām ievām, ar smeldzi katru reizi ir jādomā par ievu klētsgalā pie vecās nu jau sen aizbērtās akas.

Katram kokam ir kāds jaukums, bet pie lielā ozola piekalnītē mani saistīja kaut kas vairāk. Kaut kas neizteicams. Kas tas īsti bija? Vai viņa vecums un varenums? Nezinu.

Kad vētrās citi koki, katrs mazliet citādos toņos šalkdami un šņākdami locīja visus savus zarus, lielajam ozolam tikai platā galotne mazliet viļņojās. Vētras lielā ozola zaros taisni krāca, bet viņš bija mierīgs. Tādās reizēs dažkārt, pie lielā ozola aizskrējis, pieliku glāstoši savas ķoķeles viņa stumbram, vai pat viņam pieplacis, pieliku pie pelēkās, grumbuļainās mizas savu vaigu.

Koki ir mēmi un saka, ka viņi esot arī bez jūtām, bet daž reiz tomēr var kaut kā sajust viņu draudzīgo labestību. Visvairāk to sajutu pie lielā ozola. Varbūt mūs pat saistīja tāda liela un klusa savstarpēja draudzība, kuŗai nevajaga vārdu. Varbūt, bet es to droši nezinu, Saka gan, ka esot skaisti just ilgas draugu redzēt, un ja tas tā ir, tad es tās īsi sāku sajust tad, kad ar lielo ozolu vairs neiznāca redzēties katru dienu. Skolas gaitu sākumā mēs neredzējāmies tikai pa nedēļu dienām, bet vēlāk jau pat mēnešiem un pa pusgadam. Un tomēr, katru reizi sirds sāka sist tā savādi un neparasti, kad pāri mežu galotnēm, birzim un kaimiņu māju kokiu puduŗiem atkal tālumā pie apvārsņa ieraudzīju lielā ozola galotni. To ieraugot, jutos jau gandrīz kā mājās. Tādās reizēs lielajam ozolam tīri neapzinīgi pamāju atkalredzēšanās sveicienus jau no liela tāluma, un katru reizi, projām dodoties, brīdi noskatījos atpakaļ, kad viņa galotne taisījās pazust aiz apvārsņa. Laikam tā bija draudzība pašas draudzības labad, kas lika man darīt tā un ne citādi, bet tagad es zinu — ko tur daudz slēpt — lielo ozolu es mīlēju. Tāpat kā tēvu un māti. Varbūt pat vēl vairāk, jo vēl pēc daudziem, daudziem gadiem, kaut tikai nu vairs sapņos, it kā tālumā aizvien vēl redzu viņa galotni sniedzamies debesīs, bet īstenībā mēs abi nekad, nekad vairs neredzēsimies.

Pēc daudziem gadiem pirmā no dzimtās puses svešumā saņemtā vēstule vēstīja, ka arī lielā ozola vairs nav. Drīz pēc kaŗa atnākuši pavisam sveši ļaudis un, svešā mēlē runādami, lielo ozolu nocirtuši.

V. Akacis

LIELAIS OZOLS

I

Visu vasaru vardes ķerdami, stārķi bija tik droši, ka staigāja pa vālu pļāvēju pēdās vai aiz pļaujammašīnas tikai pāris soļus aiz cilvēka. Ja pļāvējs apstājās un izkapti asinot, atskatījās, arī stārks savā lēnajā soļošanā apstājās un dažreiz tikai uz vienas kājas stāvot, skatījās cilvēkam acīs. Droši vien viņi apzinājās savu neaizkaŗamību. Stārki laikam nesmādē arī čūskas. Paldies Dievam, ne mūsu, ne arī tuvāko kaimiņu robežās tās nekad nebija manītas. Kādā pavasari ieraudzīju stārku uz kūts jumta ar tādu kā kustīgu desu knābī. Nesaprašanā saucu vecomāti un viņa, uz stārku paskatījusies, ar pirkstu kratot, sāka rāties: „Pagāns tāds! Viņš te sāks vēl visādus mūdžus nest mājās. Vēl vaļā palaidīs!" Bet stārks, uz jumta stāvēdams, bāršanos laikam nemaz nedzirdēja un kustīgo desu lēnām ielocija savā guzā. Vairākas reizes nostaipījis gaŗo kaklu, viņš pagrieza mums astes pusi un aizlidoja. Lielā ozola tiešo apkārtni mēs no tās reizes kādu laiku vērojām ar mazu neuztrīcību, bet čūskas stārki vismaz mūsu mājās, šķiet, vaļā nekad netika palaiduši.

Kad jaunie stārki ap rudzu pļaujas laiku vingrinādamies lidot, lielajam ozolam visapkārt bija izgriezuši neskaitāmus zemākus apļus, sāka lidot arvien augstāk. Dažreiz viņi, virs lielā ozola arvien augstāk un augstāk riņķodami, kļuva par sikiem melniem punktiņiem, kuŗi vai izgaisa debesu zilgmē. Ap Bērtuļiem pie lielā ozola piekalnītē vai dažreiz arī lejā, kaimiņu pļavā, dažu gadu salasījās vai piecdesmit stārku. Varbūt arī vairāk. Visi viņi lēni staigāja vai domīgi stāvēja, pa laikam savicinādami spārnus. Un tad pēkšņi, tīri nemanot ,viņi visi bija projām. Līdz citam pavasarim. Lielā ozola plato galotni mīlēja arī citi putni — īpaši naktsgulaļi. Dažreiz vakaros tur salaidās vārnas un uz rudeņa pusi strazdi tādā skaitā, ka atgādināja mākoni. Lielā ozola galotne tad izskatījās no putnu tūkstošiem vai melna. Un kas tā bija par brēkšanu un spārnu švikstoņu, kad vakara krēslā vai jau naktī nezin kā iztraucēts strazdu vai vārnu mākonis šāvās gaisos un izbailēs aizlidoja uz visām debesu pusēm.

Dažu gadu lielajam ozolam bija zīles. Tik daudz, ka tās uz lauka zem tā rudeņos varēja

VARBŪT SAREDZĒSI PATS SEVI

ARNOLDS LŪSIS. CILVĒKI, KO JĒZUS SATIKA SAVĀ CEĻĀ, SĒJĒJS, 1962. G. IESIETA § 1.80.

Sejas mainās, cilvēki paliek tie paši. To mēs zinām. Ja gribam sevi pazīt un zināt, kā vajaga mūsu slimajām dvēselēm, tad ieskatīsimies pagājušo laiku cilvēkos.

Tā darījis Arnolds Lūsis, mums jau tik labi pazīstams kā mācītājs, sabiedrisks un jaunatnes darbinieks un publicists. Pagājušā gada Ziemsvētkos iznāca viņa apceres „Tā Kunga svētītie", šogad mazliet plašāks apceru krājums ar augšējo virsrakstu un zīmīgo ievada teikumu: „Varbūt kādā no šiem cilvēkiem tu saredzēsi pats sevi . . . "

Trispadsmit apcerēs mēs dabūjam iepazīties ar personām un ļaužu grupām, ar kuŗām sastapies kādreiz Jēzus — bēdu cilvēkiem, grēciniekiem, paštaisnajiem, meklētājiem, varenajiem, ienaidniekiem, šaubīgajiem u .c. Šo cilvēku problēmas — daži paši tās nenojauš, — ir ilustrētas ar mūslaiku notikumiem un personām, piem., pulkv. Lobe, komponists Ciruļis no latviešiem, vēsturnieks Toinbijs, rakstnieks Kami no cittautiešiem ir apcerēs piemineti. Lūsa vaditi, mēs saduramies ar sociālām, morāliskām un reliģiskām problēmām, un, ja neesam akli, — rodam ieskatu paši par savu dzīvi un apkārtnes notikumiem. Pats galvenais ir tomēr tas, ka pāri mēģinājumiem tikt pašiem ar sevām lietām galā, autors rāda maz ievēroto ceļu pie tā Viena, kas stiepj savas rokas pretī tiem, kam pasaulē ir bēdas, grībēdams bēdīgos iepriecināt. Tā no laicīgā autors mūs ved pie pārlaicīgā.

Grāmata ir dzīva, valoda un stils izkopts, mērķis gaišs, grāmatas apdare glīta.

Pagājušā gadā iepriekš minēto Lūša pirmo apceru grāmatu izpirka pāris mēnešos un pieprasīja vēl. Šogad ir iespiests mazliet vairāk, lai nepietrūktu jau pašā sākumā. Katrā ziņā tā ir ļoti ieteicama Ziemsvētku dāvana, kas pie tam nav dārga. Ja svētkos dāvinām grāmatu, tad īstā vietā ir tāda, kas „nekutina nervus", bet ceļ garu. Un tāda ir Lūša grāmata.

E. Kiploks

JĀNIS LEJIŅŠ PIESAULES KALNĀ

VASARAS CIEMI

Seni laiki pagājuši, kopš dzejnieks Kārlis Skalbe vadīja literāru žurnālu, ko sauca par Piesauli. Bostonieši šo silto vārdu devuši savai vasaras kolonijai Ņuhempširā. Te trimdas draudzes vadība ar mācītāju A. Galiņu un audzinātājiem gādā, lai latviešu bērni vasaras brīvdienas aizvadītu latviskā piesaulē, kur nepūš sveši vēji. Bērni šo vietu iemīļojuši un ar asarām acīs šķiŗas no tās, kad jābrauc atpakaļ uz lielpilsētu. Arī mūsu mākslinieki šo vietu iemīlējuši — to liecina daudzās vasarnīcas, kā piem. K. Lejiņam, R. Birzgalim, E. un J. Pūcēm, M. Grīnbušai u. c. Aiz pašu uzdambētā ezeriņa, kur peldas nometnes mazie bērni, kāpju bez ceļa kokiem apaugušā kalnā, kur var manīt lielus vasarnīcas logus. Tā ir Lejiņu vasaras rezidence. To saku ar nolūku daudzskaitli, jo gluži to ēciņu apdzīvo 3 Lejiņi, 3 mākslinieki, bet viena ģimene — tēvs, māte un meita.

Ārpusē baltie bērzi slauka logu rūtis, zied piekalnē krāsainas puķes, bet no iekšas nāk tāds kā zāģu, kā āmuru troksnis.

Uz lieveņa parādās liela auguma vīrs ar noaugušu vaigu un pēc skata ļoti tuvs Ernestam Hemingvejam. Bet Hemingvejs jau miris un viņš nerunāja latviski, bet vīrs nācēju pats uzrunā: „Kas tevi tādā laikā dzina kalnā augšā? Vai nevarēji nākt pa kāpnītēm?" Tas ir Jānis Lejiņš, mūsu izcilais skatuves mākslinieks. Iekšā visi strādā,un Lejiņš to vēl apstiprina. „Es visiem lieku strādāt, bet pats mēģinu spēlēt kungu," viņš smaidīdams saka. Lolita Lejiņa, vairāku talantu apveltītā meita, špaktelē naglu caurumus sienās, lai varētu visur uzlikt, kā saka, „glancu". Arī Valda Lejiņa ieminas: „Nevaram nobeigt vien, vienmēr vēl kaut kas jāpiestrādā, un tā aiziet visa vasara". Nav jau tā, ka Jānis Lejiņš pats nestrādātu, viņš gandrīz pats visu sacēlis viens. Sarikojis gan talku, kas uzcēla mājas skeletu, bet visu pārējo — pats. Te jau neesot vajadzīga liela prašana, visi materiāli pēc mēra sazāģēti, slien tik augšā un naglo klāt, stāsta mākslinieks.

„Cik tad tāda vasarnīca var izmaksāt?"

„Bez darba, materiāli vien izmaksās ap $ 2.000."

Mākslinieks te dzīvo jau vairākas nedēļas, darba vieta viņam dod 4 nedēļu atvaļinājumu. Gribētos zināt, ko tad Lejiņš Bostonā dara? Viņš strādājot bērnu slimnīcas laboratorijā un esot uzstrādājies līdz tās vaditājam. Viņa šefs ir Nobeļa prēmijas laureāts prof. Dr. Džons F .Enders. Tā kā istabas stūri ir kāds cieniga izskata, gan vēl nenobeigts, portrets, tad iejautājos, kas tas par svešu kungu.

„Nu tas jau ir mans šefs, tas pats, par ko nupat runājām."

Prof. Enders ir ļoti ievērojams biologs, pēc viņa metodēm ražo pretpotes polio apkarošanai.

Glezniecība Jānim Lejiņam ir sirdslieta jau no Latvijas, bet tagad — īpaši portrets — kļuvis par svarīgu daļu vaļas brīžos. Lejiņš šai nozarē izkopis krietnas spējas un skatītājam nav jālauza galva, kā daudzreiz citu gleznotāju darbos, kas gan tur zīmēts.

Bez prof. Endera portreta ir vēl J. Galiņa un pozēšanai sarunāts arī mācītājs Alberts Galiņš, kaut vēlāk ierodas bez talāra. Tas arī neesot vajadzīgs, to uzgleznošot, it kā būtu uzvilkts.

„Kā tad sastāv ar teātri?" gribas jautāt tālāk.

„Eudeni sāksim jaunu lugu. To mēs atradām Austrālijā. Aktrise Elza Pūce, ciemodamās pie sava brāļa Siliņa Austrālijā, pārvedusi sava brāļa dēla Ulža Siliņa 3 cēl. komēdiju. Galvenā loma būs leģionāram - virsniekam. Pārpratums notiek ar vēstulēm, bet nobeidzas ar kuplu rožu klēpi."

„Kāds būs lugas nosaukums?"

„Komēdijai autors devis jau nosaukumu, bet mēs gribētu tai citu, tad nu redzēsim, ar kādu tautās iziesim," stāsta Lejiņš.

Tad mākslinieks rāda kādu paprāvu manuskriptu. Kas tas?

„Te ir mana atmiņu grāmata par maniem draugiem - aktieŗiem, ar kuŗiem esmu daudzus gadus pavadījis uz Nacionālā teātŗa skatuves, tāpat Liepājas laiku. Mana grāmata sauksies „Spēlmaņu cilts" un punktu domāju pielikt arī šai rudenī. Tātad nodomu daudz. Piesaules kalnā iegūtais vasaras spēks to arī paveiks.

Bet turpat stāv arī Lolita Lejiņa. Arī viņai sakāms vārds latviešu mākslā, teātŗi un gleznieciībā, pēdējā iegūts pat akadēmisks grads. Lolita darbojas par zīmēšanas skolotāju amerikāņu pamatskolā. Darba vieta dod 5 samaksātas nedēļas atvaļinājuma. Viņas iemīļotākais gleznošanas objekts ir — puķes, kas aug pašas dārzā un tiecas uz kalna gālotni. Jaunam talantam pa mākslas ceļiem nav viegli staigāt, bet Lolitai ir visi dotumi un liela griba izaugt par lielu mākslinieci. Viņai jau ir vārds ALT Bostonas ansamblī un cerēsim, ka ar pirmo gleznu īstādi tādu viņa iegūs arī gleznieciībā.

Tikai Valda Lejiņa, kas reiz Liepājā spēlēja teātŗi ,tagad no tā aizgājusi ,kaut ar sirdi dzīvo teātŗim līdzi arī šodien.

Osvalds Akmentiņš

Latvieši Kanādā

DAUGAVAS VANAGU TRADICIONĀLAIS

Ziemsvētku tirdziņš

un MĀKSLINIEKA A. ANŠMITA GLEZNU IZSTĀDE

notiks š. g. 8. un 9. decembrī 123 Huron ielā, Toronto, Ont.

Bagātīgā izvēlē Ziemsvētku dāvanām: tautiskas rotas lietas — sudraba un zelta izstrādājumi, audumi, grāmatas, skaņu plates u. t. t.

Loterija — bazārs. • Cepumi — kafijas galds.

Visi laipni aicināti. DVK VALDE

TORONTO

• Kanadas etniskās preses apvienība pag. ceturtdien Royal York viesnīcā rīkoja banketu, kurā kā viesi bija aicināti Ontario provinces ministru prezidents J. Robarts un provinces valdības kabineta ministri.

Sanāksmē latviešus pārstāvēja DV KV pr-ža vietn. I. Jankovskis un LA red. A. Kundrats.

Mūsu pārstāvjiem bija dota izdevība pārrunāt ar provinces valdības locekļiem vairākus jautājumus, kuru labvēlīgu atrisinājumu šis laikraksts uzskata par nepieciešamību.

• Kanadas DV Ziemsvētku tirdziņā darbosies arī medus novietne mūsu laikraksta Hamiltonas pārstāvja J. Gailīša vadībā. Par šo dravniecības pasākumu J. Gailītis pastāsta: „Apm. jūdzi no Hamiltonas pilsētas robežām, Ankateres pagastā, Ziedoņa dārzkopības skolas absolventiem Lūcijai un Fricim Bērziņiem pieder 10 akru saimniecība. Tajā pašreiz esot 65 bišu saimes. Ierīkota arī moderna medus māja ar visiem nepieciešamiem darba rīkiem un mašīnām. Pats esmu uzņēmies iepirkšanu un pārdošanu. Bērziņu ģimene atbildīga par bišu veselības stāvokli, barību, bišu telpām un pārējām lietām, kas attiecas uz bitēm. Pag. gadā medus raža bijusi apm. 3.000 mārciņu. Pats esmu nācis talkā, lai Bērziņu medus būtu dabūjams visā Kanadā un arī Amerikā."

J. Gailītis ieteic iegriezties DV Ziemsvētku tirdziņā 8. — 9. decembrī Toronto DV nod. namā. Viņš ņemšot līdzi arī bišu stropu pilnu bitēm, bitenieka cimdus, cepuri un dūli. Šie gan esot kanadiešu dravnieka darba rīki, jo steigā no Latvijas izbraucot, darba rīki palikuši tur. Tirdziņā būs dabūjams latviešu dravnieku medus dažādos traukos un daudzumos.

• DV Toronto nodaļas valdes loc. A. Kalviņš un R. Britāls ar vanadžu pārstāvi L. Briedi Mirušo piemiņas dienā ieradās Jorkas latviešu kapsētā un nolika ziedus uz tur dusošo 8 DV biedru kapu kopiņām.

• Latviešu koncertapvienības sarīkojumā Toronto notika dir. A. Kalnāja vadītā Dziesmu Vairoga koŗa koncerts.

Tālo ciemiņu sniegumu lielā auditorija uzņēma atsaucīgi. Bija piedevas, ziedu veltes un klausītāju suminājumi.

Koŗa priekšniece Austra Sile pastāstīja, ka koris patlaban gatavojas Klīvlendas dziesmu svētkiem. Koncerti līdz tam nav paredzēti, izņemot piedalīšanos draudzes dievkalpojumos. Koristi mēģinājumus apmeklējot gandrīz bez iztrūkuma. Tālos viesus uzņēma un izmetināja Dainas koristi savās mājās.

• Mākslinieku vienības Latvis gleznu un skulptūru izstādi 22. novembŗa vakarā atklāja Latvijas ģenerālkonsuls R. N. Braisons. Ģenerālkonsuls norādīja uz lielo mākslas uzplaukumu Kanadā un jo sevišķi Toronto. Arī latviešu mākslinieku sniegums ir bijis nozīmīgs. Ar savu darbu un talantu latviešu mākslinieks kalpo Latvijas vārda daudzināšanai. Pirmajā skates vakarā apmeklētāju skaits pārsniedza 300. Ievērojamākais mākslas lietpratējs Allans Džarvis (Allan Jarvis) izteicās, ka mūsu mākslinieku izstādītie darbi pelnot lielā ko ievērību.

Izstāde Albert White galerijā, 381 Adelaide St. W., turpināsies līdz 22. decembrim. Tā atvērta darbdienās no plkst. 9 rītā līdz 5 p. p., sestdienās no plkst. 10 — 4 p. p. un svētdienās no plkst. 2 — 4 p. p.

• Gleznotājs J. Tīdemanis pēc rūpīgas veselības pārbaudes St. Josephs slimnīcā atgriezies savā mājā. Māksliniekam vēl noteikts dažu nedēļu ilgs gultas režīms. Slimības dēļ Tīdemanim būs jāatliek iecerētā darbu skate Toronto. Vēlam māksliniekam viņa gādīgās dzīvesbiedres kopšanā drīzu izveseļošanos.

Meistars nesen uzrakstījis savu memuāru pirmo daļu. Šo interesanto atmiņu publicēšanai izdevējs jau sarunāts.

• Toronto š. g. novembrī ciemojās Amerikas latviešu baptistu apvienības priekšnieks māc. Fr. Cukurs. Viesis divus vakarus, 23. un 24. novembrī, pulcināja kuplu interesentu pulku vietējās Walmer Rd. bapt. draudzes telpās, stāstīdams savus ceļojuma iespaidus par Braziliju. Sešas nedēļas ilgā ceļojuma laikā pag. vasarā māc. Cukurs bija apciemojis ne vien visas Brazilijas latviešu baptistu draudzes, bet arī Rinkonas misijas lauku Bolivijā, izdarīdams neskaitāmus krāsu uzņēmumus, ar kuŗiem viņš gaismas bilžu veidā iepazīstināja klausītājus. Sevišķi klātesošos valdzināja viņa piedzīvojumiem bagātā brauciena stāsts uz Bolivijas džungļos nodibināto Rinkonu, kuŗu kā vienīgo misijas lauku pasaulē uztur latviešu baptisti brīvajā pasaulē. Par šī misijas lauka plašumu labi liecināja fakts, ka tanī ik dienas jāpaēdina ap 200 cilvēku, no kuŗiem vairums ir vietējo indiāņu cilšu un citu iedzimto bērni, kas uzņemti Rinkonas misijas skolā.

Svētdien, 25. novembrī, māc. Cukurs teica svētrunu latviešu baptistu draudzes dievkalpojumā un pēc tam ar lidmašīnu devās atpakaļ uz savu dzīves vietu Pensilvēnijā, kur viņš kalpo kā mācītājs Bukskauntijas latviešu baptistu draudzē.

• LPB Kanadas kopas pr-ce rakstniece Biruta Senkēviča devusies uz Floridu, kur pavadīs atvaļinājumu. Viņa paredzējusi atgriezties Toronto decembŗa vidū.

• Latviešu virsnieku apvienība rīko Latvijas kaŗa skolas 43 gadu dibināšanas atceres vakaru sestdien, 1. decembrī, plkst. 18,30 Park Plaza viesnīcā. Sarīkojumā piedalīsies arī DV CV priekšsēdis pulkv. V. Janums.

• 19. Tērvetes skautu un vecāku eglītes vakars š. g. 2. decembrī plkst. 4.00 p. p. DV namā, 123 Huron ielā

• Darba sēdei pag. svētdien bija pulcējusies latviešu skautu 50 gadu jubilejas nometnes komiteja. Jubilejas nometnes rīkošana iekrīt 1967. gada vasarā. Tās organizēšanas darbu veikšana kā arī vietas izraudzīšana uzticēta ASV un Kanadas latviešu skautu jendām. Komiteja atzina, ka Kanadas latviešu skautiem ir laba vēlēšanās nometni rīkot Kanadā, bet nometnes rīkošana Kanadā neattaisnotos. Te iespējamās nometņošanas vietas ir pārāk tālu dalībnieku nokļūšanai. Pārrunājot ierosinājumus par sistēmatisku līdzekļu uzkrāšanu nometnes izdevumu segšanai, komiteja atzina, ka Kanadas latviešu skautu jendas valdības birojam izraugāma īpaša komiteja, kas līdz 50 gadu jubilejas nometnes notikumam kārtotu ar to visus saistošos technīskos darbus. Sīkāki izstrādājama līdzekļu vākšanas kārtība. Komiteja ieteic no skautu jendas kases līdzekļiem iegādāt kat ram jendas dalībniekam krājkases grāmatiņu. Tām paredz iespiest īpašas krājmarkas 25 ¢ vērtībā, un marku kārtošanu pulciņos uzticama šim uzdevumam izraudzītam pārstāvim. Ikvienam pulciņa dalībniekam jāiegādājas vismaz 1 marka nedēļā, ko ievietos krājkases grāmatiņā. Krājmarkas tiks izsniegtas arī citām organizācijām, grupām vai individuāliem pircējiem. Atzina, ka krāšanas sistēmai darbība jau uzsākama ar 1963. gada 1. janvāri. Vad. O. Kļavenieks informēja, ka Latvijas valsts svētku atceres svinību laikā Kanadas federālās valdības ministrs G. Hees izteicis prieku par latviešu skautu priekšzīmīgo stāju.

• Sv. Jāņa draudzes baznīcas ērģeļu iegādes fonda loterijā $ 300,- laimējis Jānis Bolmanis, $ 200 ,- Corinto Gariloti un $ 100,- Marija Osīte. Jānis Bolmanis savu laimestu $ 300,- ziedojis ērģeļu iegādes fondam. Arī 84 g. vecā Anna Eglīte ziedojusi tam pašam mērķim $ 10,-.

• Ontario provinces parlamenta rudens sesijas atklāšanā pag. otrdienā preses ložā bija pārstāvēts arī mūsu laikraksts.

Valdības pieteiktā likumdošana sola tālu ejošus soļus kultūrālā un saimnieciskā laukā.

• 27. novembrī satiksmes nelaimes gadījumā Toronto, šķērsojot ielu, savas mājas priekšā nogalināts tautietis Augusts Frīdenbergs. Nelaiķis Latvijā strādāja Jūrniecības departamentā. 1950. gadā iebrauca no Zviedrijas Kanadā. Strādāja SKF uzņēmumā.

Par nelaiķi skumst dzīvesbiedre Emilija, meitas Inese un Ilona, Toronto, un dēls Imants Latvijā.

Frīdenbergu pēdējā gaitā piektdien izvadīja māc. A. Lūsis.

IEVĒLIET ATKAL

ORLIFFE

CONTROLLER

- 16 gadi Toronto pilsētas dienestā.
- 8 gadi Izglītības pārvaldē.
- 5 gadi Metro padomē un 2 gadi kontroliera amatā.

Ļoti labs advokāts, mājas īpašnieks un 4 bērnu tēvs. Cīnītājs par demokratiju, par māju un mazu uzņēmumu īpašnieku tiesībām.

Balsojiet, lai ievēlētu atkal

H. ORLIFFE

CONTROLLER

Gleznotāja Agra Anšmita patstāvīgā gleznu izstāde notiks 8. un 9. decembrī DV namā. Foto JAK

HAMILTONA

• Svētdien, 25. novembrī, Hamiltonā viesojās Klīvlendas DV teātris ar B. Šova šokolādes zaldātiņu.

Skatītāju varēja būt vairāk. Mīļš paldies klīvlendiešiem par izrādi.

• Mūsu laikraksta līdzstrādniece Rasma Bērziņa pārcēlusies uz jauno pastāvīgo dzīves vietu Otavā.

• Hamiltonas Latviešu biedrības namā nobeigti lielāki remonta un paplašināšanas darbi. Divas telpas salaistas kopā, tā kā sapulcēm, referātiem un sanāksmēm tagad telpas droši var uzņemt turpat 100 apmeklētāju. 2. decembrī notiks plašākais sarīkojums namā — grāmatnīcas Ziemsvētku tirdziņš. To plkst. 2 p. p. atklās HLB priekšnieks Dr. P. Vasariņš.

• 5. decembrī Hamiltonas iedzīvotāji vēlēs pilsētas galvu, kontrolierus un padomes locekļus. Starp citu būs jānodod balss par svētdienu kino izrādēm un arī par ūdens fluoridēšanu. J. G.

• HLB pilnsapulce notiks svētdien, 27. janvārī, plkst. 3,30 p. p. Latviešu namā. Ja neierastos pietiekamais biedru skaits, tad pilnsapulce notiks plkst. 4.00 p. p. pie jebkuŗa biedru skaita.

• Hamiltonas Latviešu sestdienas skolas eglītes vakars notiks svētdien, 9. decembrī, plkst. 4.00 p. p. YMCA's zālē, 79 James St., S. Visi bērni vecumā līdz 7 gadiem mīļi aicināti piedalīties. Dalības maksa bērniem $ 1,- Lūgums bērnus pieteikt un dalības maksu iemaksāt ne vēlāk kā līdz š. g. 5. decembrim: sestdienās no plkst. 10—14 skolā pie skolotājiem vai pie Ezerkalna kundzes, 187 Rifle Range, tālr. JA 9-4759. Lūdzam vecākus bērniem un skolēniem uz sarīkojumu dot līdzi „groziņu".

• Svētdien, 2. decembrī, plkst. 5.30 p. p. Latviešu namā Daugavas vanadzes ielūdz Hamiltonas Latviešu biedrības un Latviešu ev. - lut. Kristus draudzes dāmas uz kopīgu pēcpusdienu — pārrunām draudzības zīmē.

DV Hamiltonas nodaļa Ziemsvētku eglīti rīko sestdien, 15. decembrī, plkst. 6.30 vakarā baznīcas apakšējā zālē. Vanadzes līdz pieteikt bērnus līdz š. g. 8. decembrim pie kopas-pr-ces N. Pulciņš — tel. JA 2-6103 vai G. Ieviņš — tel. FU 3-1769, uzdodot bērna vārdu un vecumu.

JOSEPH THOMAS KOSTIKS

dzimis un audzis Hamiltonā, bet viņa vecāki nāk no Eiropas Ukrainas. Beidzis Mac Mastera universitāti Hamiltonā un likumu skolu. Pēc nodarbošanās advokāts, precējies un ir divu bērnu tēvs. 4. rajonā bijis par aldermani 2 gadus un aktīvi darbojies vairākās komitejās pilsētas valdē. Viņš kā kontrolieris, ja par tādu tiktu ievēlēts, solās saprast un aizstāvēt visas jaunkanadiešu problēmas Hamiltonas pilsētas pašvaldībā. Viņa aktīvitāte un rosība pilsētas valdē ir bijusi ļoti liela.

PATEICĪBA

Izsakām sirsnīgu pateicību par ieejas karšu izplatīšanu Klīvlendas latviešu teātŗa viesizrādei Toronto, B. Šova „Šokolādes zaldātiņš," — Vītola j-kdzei un kundzei, Bāliņa k-dzei, Zuntaka k-dzei, Upenieces k-dzei, Lotus puķu, Pavasaŗa un Kristapsona veikaliem.

D.V.T. Kanadā,
Latv. teātris Klīvlendā.

JAUNATNES UZDEVUMI

TLB rīko sestdien, 9. decembrī, plkst. 2,30 p. p. referāta pēcpusdienu ar paneļa diskusiju par tematu „Jaunatnes uzdevumi Latvijā un šeit". Jānorāda, ka viens no jaunatnes uzdevumiem būtu iekļauties arī kristīgo latviešu kopībā, un tamdēļ ļoti jānožēlo, ka minētais referāts notiek laikā, kad trīs latviešu draudzes Toronto notur savus dievkalpojumus.

Vērotājs

ĢENERĀLKONSULS
Mr R. N. BRYSON
Toronto, tel. HO 3-5861.
118 DANFORTH AVE.

KONSULS
VILIS TOMSONS
Tel. RE 8-7798, Montreal, P. Q.
5210 VICTORIA AVE., APT. 16.

V. BEBRIS
APDROŠINĀŠANAS SPECIĀLISTS
41 PITCAIRN CRESC.
TORONTO. PL. 9-0266

ALEKSANDRA KANBERGA
RAKSTU DARBU BIROJS
65 Ferrier Ave., Toronto
(pie Danforth & Carlaw)
Tel. HO 3-2667

TORONTO
LATVIEŠU
KREDITSABIEDRĪBA
LATVIAN (TORONTO)
CREDIT UNION LIMITED

maksā 4% gadā par noguldījumiem un 3½% par depozitiem, izdara visas parastās banku operācijas. Izsniedz aizdevumus un atklātas māju hipotēkas. Birojs atvērts 6 dienas nedēļā jaunās telpās —

27 BLOOR ST., E. TORONTO,
TEL. 924-2775,

no pirmdienas līdz piektdienai, no plkst. 12—8 vakarā un sestdienās no plkst. 12—5 p. p.

Sarīkojumu kalendārs

TORONTO

Mākslinieku vienības „Latvis" gleznu izstāde Alb. White galerijā 381 Adelaide St. W. atvērta līdz 21. decembrim.

1. dec. pl. 18,30 Park Plaza viesnīcā Latvijas kaŗa skolas 43 gadu dibināšanas atcere. Ieeja pret ielūgumiem.

1. decembrī — Sv. Jāņa draudzes dāmu komitejas rīkotais tradicionālais Ziemas svētku tirdziņš un bazārs.

1. decembrī, Kolumbus zālē, TLK vienības sarīkojums — saviesīgs vakars ar deju.

1. decembrī — TLB dāmu komitejas „Andreja Balle" Ungāru zālē, 245 College St.

8. un 9. decembrī — gleznotāja A. Anšmita gleznu izstāde un DV Ziemsvētku tirdziņš.

9. decembrī plkst. 2.30 p. p. Ungāru namā māc. A. Čopa ref. „Jaunatnes uzdevumi Latvijā un šeit". TLB sarīkojums.

22. decembrī plkst. 8 vak. Ziemas svētku ieskaņa mūzikā un dzejā Walmer Rd. baptistu dievnamā: koris un solisti.

31. decembrī — Jaunā gada balle. DV sarīkojums .

5. janv. Latviešu Strēlnieku biedrība Kanadā rīko tradicionālo Ziemsvētku kauju atceres vakaru ar garīgu aktu, DV namā.

6. janv. — skolas eglīte Sv. Andreja baznīcas sarīkojumu zālē.

12. janvārī R. Blaumaņa 100. dzimšanas dienas atceres vakars Sv. Andreja baznīcas telpās. Rīko DV un Preses kopa.

19. janvārī 1963. g. — Viestura koŗa gadskārtējais koncerts.

26. janvārī — Kolumbus zālē Preses balle.

26. janvārī Sv. Andreja baznīcas sarīk. telpās Draudzīgā aicinājuma atcere. TLTA sestdienas ģimnazija.

2. febr. DV karnevāls Palace Pier telpās.

15. febr. Mākslinieku karnevāls Columbus zālē, Toronto.

7. februārī — pianista Artūra Ozoliņa koncerts. Koncertapvienības sarīkojums. I Unitarian Church auditorijā, 175 St. Clair W.

7. martā — dziedones Ritas Dzilnas - Zaprauskas koncerts. Koncertapvienības sarīkojums. I Unitarian Church auditorijā, 175 St. Clair W.

17. martā — Viestura koŗa koncerts skolai par labu Sv. Andreja bazn. sarīkojumu zālē.

23. martā plkst. 7.30 vakarā — Sv. Andreja b-cas zālē - Komp. Jāzepa Vītola piemiņas koncerts.

5. maijā — Ģimenes diena Sv. Andreja bazn. sarīk. zālē.

11. maijā — Maija balle. DV sarīkojums.

LONDONA

16. dec. — Ev. - lut. draudzes Ziemas svētku eglīte.

SV. KATARĪNES

2. decembrī plkst. 3.00 p. p. — vanadžu, kopas gadskārtējais Ziemsvētku tirdziņš Atlanta klubā.

31. decembrī — Jaungada sagaidīšanas balle Prudhomme's viesnīcas telpās.

✝

Mans mīļais vīrs un mūsu tēvs

AUGUSTS FRĪDENBERGS

dzimis 1911. gada 25. decembrī, miris traģiskā nāvē 1962. gada 27. novembrī Toronto.

Izvadīšanas svētbrīdis St. James krematorijas kapličā Parliament ielā piektdien, 30. novembrī, plkst. 2,30 p. p.

Daudz dzīvē cietis, strādājis,
Kā algu kapu mantojis.

DZIĻĀS SĒRĀS SIEVA un MEITAS KANADĀ, DĒLS ar VEDEKLU un MAZMEITU LATVIJĀ.

NUJORKA

• DV apvienības sanāksmē 24. novembrī A. Bērziņš runāja par pasaules notikumiem šīs dienas skatījumā. Referents apskatīja šķietamo atslābumu septembrī, Kubas notikumus oktobrī un Ķīnas problēmas novembrī. A. Bērziņa secinājums bija, ka Ķīnai cilvēku pieaugums liks meklēt lielāku dzīves telpu. Ķīnai ir jāizplešas, un to var tikai uz ziemeļiem, jo citur apdzīvotība ir par lielu. Tāpēc paredzams, ka Ķīnai ar Pad. Savienību var būt saskaršanās Sibirijas dēļ.

• DV apvienības bērnu eglīte paredzēta sestdien, 22. decembrī, Jorvilles telpās. Sākums eglītes vakaram plkst. 6. Apvienība paredzējusi apdāvināt bērnus. Tie piesakāmi līdz 15. decembrim pie A. Skultes, tālr. ED 4-4092.

• Mirušo piemiņas dievkalpojumi 25. novembrī Grinvudas kapsētas baznīciņā Bruklinā un Fernklifa kapsētas kapličā Hartsdeilē bija pulcinājuši ap 500 dalībnieku. Gada laikā Fernklifa kapsētā apglabāti 6, pārpelnoti 10 draudzes locekļi. Kopīgais apglabāto un pārpelnoto skaits šinī kapsētā ir 122. Mirušo piemiņas dienas dievkalpojumi notika arī 4 Ņujorkas latviešu dievkalpojumu vietās ar solistu vai koŗa piedalīšanos.

• Māc. R. Zariņš 24. novembrī draudzes namā Bruklinā salaulājis Johanu Andreju Štrauchmani un Mirdzu Zvirbuli.

• Pēc Ņujorkas latviešu ev. - lut. draudzes ziņām pirmajos 10 mēnešos kristīti 29 bērni, iesvētīti 40. No jauna Ņujorkas draudzē uzņemti 124 locekļi. Uzņemto skaitā ir iebraucēji no okupētās Latvijas, pārnācēji no citām draudzēm citos štatos, sakarā ar dzīves vietas maiņu, tāpat arī daži, kas no pilsētas vēl draudzē nebija iestājušies.

Draudze zaudējusi 26 mirušos, bet mācītāji apglabājuši vēl 13 pie draudzes nepiederīgus. No draudzes izskaitīti 85 locekļi, kas atstājuši Ņujorku un pārcēlušies citur. Uz apgabaliem ASV vidienē vai dienvidos, kur latviešu draudzes nav, aizgājuši 5, bet 6 pārgājuši amerikāņu draudzēs ar laulībām vai lielā tāluma dēļ.

• Ņujorkieši daudz maina dzīves vietas. Gada laikā draudze labojusi 389 adreses, izdarot arī labojumus, ģimenes stāvoklim mainoties, vai arī papildinājumus zonu numuros va' citos sīkumos. Bet arī pēc šiem labojumiem daļa adresu nav pareiza, jo pasts nāk atpakaļ.

• Ņujorkas latviešu biedrības Ziemas svētku eglīte 15. decembrī biedrības telpās. Sākums plkst. 6 vakarā bērniem, pieaugušiem — plkst. 8. Visiem bērniem kopīgas vakariņas. Bērni līdz 14 gadu vecumam piesakāmi dāvanām līdz 12. decembrim. Nebiedru un labvēļu pienestās svētku dāvanas Ziemas svētku vecītis izsniegs pēc norādījumiem .

• Latviešu pareizticīgo archibīskaps Jānis Garklāvs no Čikagas bija ieradies Ņujorkā, kur viņam bija apspriede ar pareizticīgo pārstāvi prof. P. Starcu. Apspriedē atzina, ka nav iespējams dibināt ASV atsevišķas latviešu pareizticīgo draudzes mazā latviešu pareizticīgo skaita un pareizticīgo baznīcas īpatnējo noteikumu dēļ. ASV ir 13 pareizticīgo priesteŗi. Visvairāk pareizticīgo ir Ņujorkā. — ap 50.

• Ņujorkas latviešu ev. - lut. draudzes Bronksas rajona nekustama īpašuma fonda locekļi ar architektiem apskatīja piedāvāto īpašumu University avēnijas un 197. ielas stūrī Bronksā. Kaut arī cena likās piemērota, apsveŗot pārbūves vajadzības un citus pārveidojumus, komitejai īpašums likās nepiemērots, it sevišķi tāpēc, ka grūti iekārtot lielāku telpu dievkalpojumiem un sarīkojumiem.

• Ņujorkas latviešu ev. - lut. draudzes Palīdzības fondam līdz 15. novembrim bija iesūtījuši ziedojumus 567 ģimenes $ 2.684 kopsummā. Nedēļu pēc šī datuma, kas bija ziedojumu vākšanas noslēguma diena, vēl ziedojumus piesūtījušas 54 personas.

GENERĀLKONSULS
Mr R. N. BRYSON
Toronto, tel. HO 3-5861.
118 DANFORTH AVE.

KONSULS
VILIS TOMSONS
Tel. RE 8-7798, Montreal, P. Q.
5210 VICTORIA AVE., APT. 16.

V. BEBRIS
APDROŠINĀŠANAS
SPECIĀLISTS
41 PITCAIRN CRESC.
TORONTO PL. 9-0266

ALEKSANDRA KANBERGA
RAŽU DARBU BIROJS
65 Perrier Ave., Toronto
(pie Danforth & Carlaw)
Tel. HO 3-2667

TORONTO
LATVIEŠU
KREDITSABIEDRĪBA
LATVIAN (TORONTO)
CREDIT UNION LIMITED
maksā 4% gadā par noguldījumiem un 3½% par depozitiem, izdara visas parastās banku operācijas. Izsniedz aizdevumus un atklātas māju hipotēkas. Birojs atvērts 6 dienas nedēļā jaunās telpās —
27 BLOOR ST., E. TORONTO,
TEL. 924-2775,
no pirmdienas līdz piektdienai, no plkst. 12—8 vakarā un sestdienās no plkst. 12—5 p. p.

u kalendārs

koŗa gadskārtējais koncerts.
26. janvārī — Kolumbus zālē Preses balle.
26. janvārī Sv. Andreja baznicas sarīk. telpās Draudzīgā aicinājuma atcere. TLTA sestdienas ģimnazija.
2. febr. DV karnevāls Palace Pier telpās.
15. febr. Mākslinieku karnevāls Columbus zālē, Toronto.
7. februārī — pianista Artūra Ozoliņa koncerts. Koncertapvienības sarīkojums. I Unitarian Church auditorijā, 175 St. Clair W.
7. martā — dziedones Ritas Dzilnas - Zaprauskas koncerts. Koncertapvienības sarīkojums. I Unitarian Church auditorijā, 175 St. Clair W.
17. martā — Viestura koŗa koncerts skolai par labu Sv. Andreja bazn. sarīkojumu zālē.
23. martā plkst. 7.30 vakarā — Sv. Andreja b-cas zālē - Komp. Jāzepa Vītola piemiņas koncerts.
5. maijā — Ģimenes diena Sv. Andreja bazn. sarīk. zālē.
11. maijā — Maija balle. DV sarīkojums.

LONDONA
16. dec. — Ev. - lut. draudzes Ziemas svētku eglīte.

SV. KATARINES
2. decembrī plkst. 3:00 p. p. — vanadžu koŗa gadskārtējais Ziemsvētku tirdziņš Atlanta klubā.
31. decembrī — Jaungada sagaidīšanas balle Prudhomme's viesnīcas telpās.

BERGS
. novembrī Toronto.
nt ielā piektdien,
ANADĀ, DĒLS ar
EITU LATVIJĀ.

Dzīve Savienotās Valstīs

NUJORKA

DV apvienības sanāksmē 24. novembrī A. Bērziņš runāja par pasaules notikumiem šīs dienas skatījumā. Referents apskatīja šķietamo atslābumu septembrī, Kubas notikumus oktobrī un Ķīnas problēmas novembrī. A. Bērziņa secinājums bija, ka Ķīnai cilvēku pieaugums liks meklēt lielāku dzīves telpu. Ķīnai ir jāizplešas, un to var tikai uz ziemeļiem, jo citur apdzīvotība ir par lielu. Tāpēc paredzams, ka Ķīnai ar Pad. Savienību var būt saskaršanās Sibirijas dēļ.

DV apvienības bērnu eglīte paredzēta šestdien, 22. decembrī, Jorvilles telpās. Sākums eglītes vakaram plkst. 6. Apvienība paredzējusi apdāvināt bērnus. Tie piesakāmi līdz 15. decembrim pie A. Skultes, tālr. ED 4-4092.

Mirušo piemiņas dievkalpojumi 25. novembrī Grinvuda kapsētas baznīciņā Bruklinā un Fernklifa kapsētas kapličā Hartsdeilē bija pulcinājuši ap 500 dalībnieku. Gada laikā Fernklifa kapsētā apglabāti 6, pārpelnoti 10 draudzes locekļi. Kopīgais apglabāto un pārpelnoto skaits šinī kapsētā ir 122. Mirušo piemiņas dienas dievkalpojumi notika arī 4 Nujorkas latviešu dievkalpojumu vietās ar solistu vai koŗa piedalīšanos.

Māc. R. Zariņš 24. novembrī draudzes namā Bruklinā salaulājis Johanu Andreju Štrauchmani un Mirdzu Zvirbuli.

Pēc Nujorkas latviešu ev. - lut. draudzes ziņām pirmajos 10 mēnešos kristīti 29 bērni, iesvētīti 40. No jauna Nujorkas draudzē uzņemti 124 locekļi. Uzņemto skaitā ir iebraucēji no okupētās Latvijas, pārnācēji no citām draudzēm citos štātos, sakarā ar dzīves vietas maiņu, tāpat arī daži, kas no pilsētas vēl draudzē nebija iestājušies.

Draudze zaudējusi 26 mirušos, bet mācītāji apglabājuši vēl 13 pie draudzes nepiederīgus. No draudzes izskaitīti 85 locekļi, kas atstājuši Nujorku un pārcēlušies citur. Uz apgabaliem ASV vidienē vai dienvidos, kur latviešu draudzes nav, aizgājuši 5, bet 6 pārgājuši amerikāņu draudzēs ar laulībām vai lielā tāluma dēļ.

Nujorkieši daudz maiņa dzīves vietas. Gada laikā draudze labojusi 389 adreses, izdarot arī labojumus, ģimenes stāvoklim mainoties ,vai arī papildinājumus zonu numuros vai citos sīkumos. Bet arī pēc šiem labojumiem daļa adresu nav pareizas, jo pasts nāk atpakaļ.

Nujorkas latviešu biedrības Ziemas svētku eglīte 15. decembrī biedrības telpās. Sākums plkst. 6 vakarā bērniem, pieaugušiem — plkst. 8. Visiem bērniem kopīgas vakariņas. Bērni līdz 14 gadu vecumam piesakāmi dāvanām līdz 12. decembrim. Nebiedru un labvēļu pienestās svētku dāvanas Ziemas svētku vecītis izsniegs pēc norādījumiem .

Latviešu pareizticīgo archibīskaps Jānis Garklāvs no Čikagas bija ieradies Nujorkā, kur viņam bija apspriede ar pareizticīgo pārstāvi prof. P. Starcu. Apspriedē atzina, ka nav iespējams dibināt ASV atsevišķas latviešu pareizticīgo draudzes mazā latviešu pareizticīgo skaita un pareizticīgo baznīcas īpatnējo noteikumu dēļ. ASV ir 13 pareizticīgo priesteŗi. Visvairāk pareizticīgo ir Nujorkā — ap 50.

Nujorkas latviešu ev. - lut. draudzes Bronksas rajona nekustama īpašuma fonda locekļi ar architektiem apskatīja piedāvāto īpašumu University avēnijas un 197. ielas stūrī Bronksā. Kaut arī cena likās piemērota, apsverot pārbūves vajadzības un citus pārveidojumus, komitejai īpašums likās nepiemērots, it sevišķi tāpēc, ka grūti iekārtot lielāku telpu dievkalpojumiem un sarīkojumiem.

Nujorkas latviešu ev. - lut. draudzes Palīdzības fondam līdz 15. novembrim bija iesūtījuši ziedojumus 567 ģimenes $ 2.684 kopsummā. Nedēļu pēc šī datuma, kas bija ziedojumu vākšanas noslēguma diena, vēl ziedojumus piesūtījušas 54 personas. Caurmēra ziedojums no ģimenes ir $ 4,74. Uz izsūtītiem aicinājumiem atsaukušies vairāk kā puse, vairāk kā iepriekšējos gados bijis 10 dolaru ziedojumi, bet daudzi nav vēl atsūtījuši savu devumu. Palīdzības fonds vēl vienmēr pieņem ziedojumus.

Nujorkas latviešu ev. - lut. draudzē šogad miruši 26 draudzes locekļi, bet draudzes mācītāji pavadījuši vēl 13 mirušos, kas nav bijuši draudzes locekļi.

Bruno Raimonds Cintiņš miris 16. novembrī 40 gadu vecumā. Studējis tautsaimniecību Latvijas universitātē, bijis virsgrāmatvedis Nujorkā, dzīvoja Ņurošelā, bija korporācijas Frat. Vanenica loceklis. Pārpelnots un apglabāts Fernklifa kapos.

Lizete Teho mirusi 18. novembrī 85 gadu vecumā. Slimoja 7 gadus ar sirdi, apglabāta Fernklifa kapos.

Grafiķis Jānis Vecrumba miris 19. novembrī 57 gadu vecumā ar sirdstrieku. Beidzis Latvijas mākslas akadēmijā grafikas meistardarbnīcu, sastāvēja korporācijā Dzintarzeme.Nujorkā bija nodarbināts televīzijas dekoskaits šinī kapsētā ir 122. Mirušo piemiņas dienas dievkalpojumi notika arī 4 Nujorkas latviešu dievkalpojumu vietās ar solistu vai koŗa piedalīšanos.

No Denveras Nujorkā iera dies prof. Dr. Ludis Bērziņš, uzturoties meitas Dr. J. Keggi ģimenē. Pateicības dienā 22. novembrī viņš nokristīja divus sasalaulājis Johanu Andreju Štrauchmani un Mirdzu Zvirbuli.

Pēc Nujorkas latviešu ev. - lut. draudzes ziņām pirmajos 10 mēnešos kristīti 29 bērni, iesvētīti 40. No jauna Nujorkas draudzē uzņemti 124 locekļi. Uzņemto skaitā ir iebraucēji no okupētās Latvijas, pārnācēji no citām draudzēm citos štātos, sakarā ar dzīves vietas maiņu, tāpat arī daži, kas no pilsētas vēl draudzē nebija iestājušies.

Draudze zaudējusi 26 mirušos, bet mācītāji apglabājuši vēl 13 pie draudzes nepiederīgus. No draudzes izskaitīti 85 locekļi, kas atstājuši Nujorku un pārcēlušies citur. Uz apgabaliem ASV vidienē vai dienvidos, kur latviešu draudzes nav, aizgājuši 5, bet 6 pārgājuši amerikāņu draudzēs ar laulībām vai lielā tāluma dēļ.

Nujorkieši daudz maiņa dzīves vietas. Gada laikā draudze labojusi 389 adreses, izdarot arī labojumus, ģimenes stāvoklim mainoties ,vai arī papildinājumus zonu numuros vai citos sīkumos. Bet arī pēc šiem labojumiem daļa adresu nav pareizas, jo pasts nāk atpakaļ.

Nujorkas latviešu biedrības Ziemas svētku eglīte 15. decembrī biedrības telpās. Sākums plkst. 6 vakarā bērniem, pieaugušiem — plkst. 8. Visiem bērniem kopīgas vakariņas. Bērni līdz 14 gadu vecumam piesakāmi dāvanām līdz 12. decembrim. Nebiedru un labvēļu pienestās svētku dāvanas Ziemas svētku vecītis izsniegs pēc norādījumiem .

Latviešu pareizticīgo archibīskaps Jānis Garklāvs no Čikagas bija ieradies Nujorkā, kur viņam bija apspriede ar pareizticīgo pārstāvi prof. P. Starcu. Apspriedē atzina, ka nav iespējams dibināt ASV atsevišķas latviešu pareizticīgo draudzes mazā latviešu pareizticīgo skaita un pareizticīgo baznīcas īpatnējo noteikumu dēļ. ASV ir 13 pareizticīgo priesteŗi. Visvairāk pareizticīgo ir Nujorkā — ap 50.

Nujorkas latviešu ev. - lut. draudzes Bronksas rajona nekustama īpašuma fonda locekļi ar architektiem apskatīja piedāvāto īpašumu University avēnijas un 197. ielas stūrī Bronksā. Kaut arī cena likās piemērota, apsverot pārbūves vajadzības un citus pārveidojumus, komitejai īpašums likās nepiemērots, it sevišķi tāpēc, ka grūti iekārtot lielāku telpu dievkalpojumiem un sarīkojumiem.

Nujorkas latviešu ev. - lut. draudzes Palīdzības fondam līdz 15. novembrim bija iesūtījuši ziedojumus 567 ģimenes $ 2.684 kopsummā. Nedēļu pēc šī datuma, kas bija ziedojumu vākšanas noslēguma diena, vēl ziedojumus piesūtījušas 54 personas. Caurmēra ziedojums no ģimenes ir $ 4,74. Uz izsūtītiem aicinājumiem atsaukušies vairāk kā puse, vairāk kā iepriekšējos gados bijis 10 dolaru ziedojumi, bet daudzi nav vēl atsūtījuši savu devumu. Palīdzības fonds vēl vienmēr pieņem ziedojumus.

Nujorkas latviešu ev. - lut. draudzē šogad miruši 26 draudzes locekļi, bet draudzes mācītāji pavadījuši vēl 13 mirušos, kas nav bijuši draudzes locekļi.

Bruno Raimonds Cintiņš miris 16. novembrī 40 gadu vecumā. Studējis tautsaimniecību Latvijas universitātē, bijis virsgrāmatvedis Nujorkā, dzīvoja Ņurošelā, bija korporācijas Frat. Vanenica loceklis. Pārpelnots un apglabāts Fernklifa kapos.

Lizete Teho mirusi 18. novembrī 85 gadu vecumā. Slimoja 7 gadus ar sirdi, apglabāta Fernklifa kapos.

Grafiķis Jānis Vecrumba miris 19. novembrī 57 gadu vecumā ar sirdstrieku. Beidzis Latvijas mākslas akadēmijā grafikas meistardarbnīcu, sastāvēja korporācijā Dzintarzeme.Nujorkā bija nodarbināts televīzijas dekoratīvā ietērpa gatavošanā. Apglabāts Grīnvuda kapos.

No Denveras Nujorkā iera dies prof. Dr. Ludis Bērziņš, uzturoties meitas Dr. J. Keggi ģimenē. Pateicības dienā 22. novembrī viņš nokristīja divus sasalaulājis Johanu Andreju Štrauchmani un Mirdzu Zvirbuli.

Pēc Nujorkas latviešu ev. - lut. draudzes ziņām pirmajos 10 mēnešos kristīti 29 bērni, iesvētīti 40. No jauna Nujorkas draudzē uzņemti 124 locekļi. Uzņemto skaitā ir iebraucēji no okupētās Latvijas, pārnācēji no citām draudzēm citos štātos, sakarā ar dzīves vietas maiņu, tāpat arī daži, kas no pilsētas vēl draudzē nebija iestājušies.

Draudze zaudējusi 26 mirušos, bet mācītāji apglabājuši vēl 13 pie draudzes nepiederīgus. No draudzes izskaitīti 85 locekļi, kas atstājuši Nujorku un pārcēlušies citur. Uz apgabaliem ASV vidienē vai dienvidos, kur latviešu draudzes nav, aizgājuši 5, bet 6 pārgājuši amerikāņu draudzēs ar laulībām vai lielā tāluma dēļ.

Nujorkieši daudz maiņa dzīves vietas. Gada laikā draudze labojusi 389 adreses, izdarot arī labojumus, ģimenes stāvoklim mainoties ,vai arī papildinājumus zonu numuros vai citos sīkumos. Bet arī pēc šiem labojumiem daļa adresu nav pareizas, jo pasts nāk atpakaļ.

Nujorkas latviešu biedrības Ziemas svētku eglīte 15. decembrī biedrības telpās. Sākums plkst. 6 vakarā bērniem, pieaugušiem — plkst. 8. Visiem bērniem kopīgas vakariņas. Bērni līdz 14 gadu vecumam piesakāmi dāvanām līdz 12. decembrim. Nebiedru un labvēļu pienestās svētku dāvanas Ziemas svētku vecītis izsniegs pēc norādījumiem .

Latviešu pareizticīgo archibīskaps Jānis Garklāvs no Čikagas bija ieradies Nujorkā, kur viņam bija apspriede ar pareizticīgo pārstāvi prof. P. Starcu. Apspriedē atzina, ka nav iespējams dibināt ASV atsevišķas latviešu pareizticīgo draudzes mazā latviešu pareizticīgo skaita un pareizticīgo baznīcas īpatnējo noteikumu dēļ. ASV ir 13 pareizticīgo priesteŗi. Visvairāk pareizticīgo ir Nujorkā — ap 50.

Nujorkas latviešu ev. - lut. draudzes Bronksas rajona nekustama īpašuma fonda locekļi ar architektiem apskatīja piedāvāto īpašumu University avēnijas un 197. ielas stūrī Bronksā. Kaut arī cena likās piemērota, apsverot pārbūves vajadzības un citus pārveidojumus, komitejai īpašums likās nepiemērots, it sevišķi tāpēc, ka grūti iekārtot lielāku telpu dievkalpojumiem un sarīkojumiem.

Nujorkas latviešu ev. - lut. draudzes Palīdzības fondam līdz 15. novembrim bija iesūtījuši ziedojumus 567 ģimenes $ 2.684 kopsummā. Nedēļu pēc šī datuma, kas bija ziedojumu vākšanas noslēguma diena, vēl ziedojumus piesūtījušas 54 personas. Caurmēra ziedojums no ģimenes ir $ 4,74. Uz izsūtītiem aicinājumiem atsaukušies vairāk kā puse, vairāk kā iepriekšējos gados bijis 10 dolaru ziedojumi, bet daudzi nav vēl atsūtījuši savu devumu. Palīdzības fonds vēl vienmēr pieņem ziedojumus.

Nujorkas latviešu ev. - lut. draudzē šogad miruši 26 draudzes locekļi, bet draudzes mācītāji pavadījuši vēl 13 mirušos, kas nav bijuši draudzes locekļi.

Bruno Raimonds Cintiņš miris 16. novembrī 40 gadu vecumā. Studējis tautsaimniecību Latvijas universitātē, bijis virsgrāmatvedis Nujorkā, dzīvoja Ņurošelā, bija korporācijas Frat. Vanenica loceklis. Pārpelnots un apglabāts Fernklifa kapos.

Lizete Teho mirusi 18. novembrī 85 gadu vecumā. Slimoja 7 gadus ar sirdi, apglabāta Fernklifa kapos.

Grafiķis Jānis Vecrumba miris 19. novembrī 57 gadu vecumā ar sirdstrieku. Beidzis Latvijas mākslas akadēmijā grafikas meistardarbnīcu, sastāvēja korporācijā Dzintarzeme.Nujorkā bija nodarbināts televīzijas dekoratīvā ietērpa gatavošanā. Apglabāts Grīnvuda kapos.

Latviešu pareizticīgo archibīskaps Jānis Garklāvs no Čikagas bija ieradies Nujorkā, kur viņam bija apspriede ar pareizticīgo pārstāvi prof. P. Starcu. Apspriedē atzina, ka nav iespējams dibināt ASV atsevišķas latviešu pareizticīgo draudzes mazā latviešu pareizticīgo skaita un pareizticīgo baznīcas īpatnējo noteikumu dēļ. ASV ir 13 pareizticīgo priesteŗi. Visvairāk pareizticīgo ir Nujorkā — ap 50.

Nujorkas latviešu ev. - lut. draudzes Bronksas rajona nekustama īpašuma fonda locekļi ar architektiem apskatīja piedāvāto īpašumu University avēnijas un 197. ielas stūrī Bronksā. Kaut arī cena likās piemērota, apsverot pārbūves vajadzības un citus pārveidojumus, komitejai īpašums likās nepiemērots, it sevišķi tāpēc, ka grūti iekārtot lielāku telpu dievkalpojumiem un sarīkojumiem.

Nujorkas latviešu ev. - lut. draudzes Palīdzības fondam līdz 15. novembrim bija iesūtījuši ziedojumus 567 ģimenes $ 2.684 kopsummā. Nedēļu pēc šī datuma, kas bija ziedojumu vākšanas noslēguma diena, vēl ziedojumus piesūtījušas 54 personas.

ČIKAGAS IMPRESIJAS

Mirušo piemiņas dienā Čikagas latviešu baznīcās atcerējās mūsu aizgājējus trimdā, dzimtenē un izsūtījumā. Pilni dievnami bija vislabākā zīmē, ka viņi nav aizmirsti un dzīvo savējo sirdīs vēl tagad. Čikagas sv. Jāņa draudze pēc dievkalpojuma bija rīkojusi garīgu koncertu, kurā piedalījās baritons Teodors Brilts un ērģelniece Maija Jēkabsone. Brilts, kuŗam Čikagā daudz cienītāju, savu meistarību parādīja H. Berino, J. Medina, C. Franka un J. Kalniņa, L. Garutas un J. Kalniņa dziesmās, kamēr Maija Jēkabsone, kuŗa uzaugusi un mācījusies Čikagā, rādīja teicamu spēli, atskaņojot uz ērģelēm J. Kuperina, J. S. Bacha un Boellmana darbus .

Čikagas organizācijas rosīgi gatavojas ziemas sezonai. Tā Kultūras nedēļas rīkotāji domājuši par J. Jaunsudrabiņa vakaru un māksl. Arnolda Šīmaņa gleznu izstādi nedēļas ietvaros. Preses kopa savukārt rosīgi gatavojas rakstnieku cēlienam, kuŗā cer redzēt jaunākos darbus lasām ne tikai vietējos, bet arī iebraukušos no tālienes rakstniekus. Preses balles dekorātors, kuŗš vēlas palikt anonīms, stāsta, ka dekorācijās varēs redzēt raksturīgus elementus mūsu preses darbā — „Latvija Amerikā", „Laiks", „Jaunā gaita", „Tilts" un citi mūsu preses izdevumi tur būšot parādīti īpatnējā veidā. Arī balles izdevums — „Preses pīle" — kā stāsta redaktors Raimunds Čaks, šogad būšot plaša un „dzeloņaina", tanī varēšot saskatīt katrs pats sevi un arī visus redzamākos preses darbiniekus. Lai uzturētu draudzību ar Toronto, daži čikagieši domā, tā sakot, „raut cauri", apmeklējot arī torontiešu balli nedēļu vēlāk, ja vien mincis jeb nepārvarami sniega kalni neaizliek bomi priekšā. K. K.

BOSTONIEŠI SUMINA JĀNI ŠĀBERTU

„Ziedonis septembrī" izraisa smaidus vecai un jaunai paaudzei.

Bostonā ilgi bija gaidīts teātris, jo šī rudens sezona pagāja bez izrādēm. Varbūt tas bija par iemeslu, kāpēc 24. novembrī New England Mutual halles zāli pildīja neparasti liels skatītāju pulks. Viesojās Cejojošais teātris ar izrādi Ziedonis septembrī, kas organizēta sakarā ar mūsu ievērojamā skatuves mākslinieka Jāņa Šāberta 50 darba gadiem.

Par aktieŗu augstvērtīgo sniegumu jau daudz rakstīts.

Izrāde Bostonā pēc skaita bija 30., tātad īsti labi iespēlēta. Dzīvās sarunas, asprātības bieži izsauca publikā smieklus, un tie šoreiz visvairāk nāca no balkona, kur skatītājos bija jaunatne.

Gavilnieks Jānis Šāberts satikās ar plašo Bostonas aktieŗu saimi, sabučojās ar Jāni Lejiņu, līggadīgo Nacionālā teātŗa skatuves meistaru Ernestu Ūdri, teātrim uzticamo preses senioru Jāni Porieti u. c.

Pēc izrādes jubilāru Šābertu ALT Bostonas ansambļa vārdā sveica Jānis Lejiņš, pasniedzot aploksni, ziedus — Ance Rozīte, no DV — A.Kutcers, ALTS — V. Lambergs, Jaunatnes teātŗa — Vasiļevskis, kā arī gaidas ar ziedieni. ALTS namā Bostonas amata brāļi rīkoja Šābertam un viņa mācekļiem vakariņas.

Osvalds Akmentiņš

VECA KAŖAVĪŖA JUBILEJA

23. nov. latviešu vecais strēlnieks, Kārlis Kiršs, radu un draugu sveikts, atskatījās uz nozīmīgo dzīvotiem 70 mūža gadiem. Jubilārs vairāk kā 20 gadus strādājis Zemkopības ministrijā par valsts zvērinātu mērnieku. Tagad saņem kaŗa veterāna pensiju un kopā ar savu dzīves biedrenes dienas pavada dēla inženiera Harija Kiršа ģimenē, Mičigenā.

ROČESTRA

Latvijas valsts neatkarības 44 gadu atceres svētkus šogad Ročestrā rīkoja DV apvienība. Svētkus ievadīja visu Ročestras latviešu organizāciju vadītāju sviniga sanāksme ar BPLA prža prof. P. Lejiņa piedalīšanos.

Sanāksmi atklāja un vadīja inž. I. Reimanis. Uzrunādams svinīgo sanāksmi prof. Dr. P. Lejiņš iepazistināja klātesošos ar ALA's un BPLA darbību un sasniegumiem.

Vakarā notika svētku dievkalpojums dievlūdzējiem pārpildītā baznīcā. Dievkalpojumu ar dziesmām kuplināja baritons P. Geistauts no Kanadas, S. Stakles ērģeļu pavadījumā.

Sekoja svētku akts YWCA's auditorijā. Aktu atklāja Dr. inž. I. Reimanis. Pēc tam sekoja prof. Dr. P. Lejiņa svētku runa. Prof. Dr. P. Lejiņu DV apvienības jaunā audze sveica ar ziedu velti

Programmas pēdējā daļā sekoja svētku koncerts ar baritona P. Geistauta un pianistes V. Leinveberas piedalīšanos. Māksliniekī izpelnījās svētku dalībnieku sirsnīgu atsaucību.

R. P.

KLĪVLENDA

Latvijas valsts dibināšanas dienas svinīgo sarīkojumu ievadīja KLB priekšnieka R. Vilumsona uzruna.

Svētku runu teica ALA's ģenerālsekretārs B. Albats. Sekoja daudzi apsveikumi.

Koncerta daļā dziedāja Latviešu biedrības koris diriģenta J. Ūdŗa vadībā. Skaistu telpu dekorējumu bija veicis B. Sniedze.

DV drāmatiskā sekcija režisora A. Rubeņa vadībā sagatavojusi B°šova lugu Šokolādes zaldātiņš. Klīvlendā lugas izrāde notiks 1. decembrī.

Ar šā gada 5. novembri Klīvlendas tautiešiem ir noorganizēti kārtējie radio raidījumi. Tie saucas Baltijas atbalss. Raidījumi paredzēti katru pirmdienas vakaru no plkst. 8—9 rītā un tos sniedz stacija WXE - FE, vilnis 106,5 FE. Uz KLB ierosinājumu raidījumus kārto interesentu grupa, kuŗa uzņēmusies visu atbildību par raidījumu financēšanu un programmas sastādīšanu. Tautieši aicināti šo pasākumu atbalstīt mōrāli un materiāli. Ziedojumi un vēstules sūtāmas: Baltic Echoe — Latvian Voice c/o WXEN - FM, 2323 Chester Ave., Cleveland 14, Ohio.

J. E.

ČIKAGA

Š. g. novembŗa mēneša sākumā Čikagas DV apvienība aicināja tautiešus ziedot DV Ziemsvētku akcijai. Apvienības valde lūdz tautiešus saņemtos ziedojumu aicinājumus izpildīt un nosūtīt apvienības kasierim I. Priedulājam, 2912 W. Belden Ave., Chicago 47, Ill.

DV apvienības Ziemsvētku eglītes vakars šogad notiks 22. decembrī, Latviešu biedrības namā.

DV Čikagas apvienības valde sasauc š. g. 30. novembrī plkst. 7.00 vakarā Čikagas latviešu biedrības namā biedru pilnsapulci, kuŗā lems par kreditsabiedrības dibināšanu Čikagā.

Ja minētā laikā neieradīsies nepieciešamais biedru skaits, tad nākošā biedru pilnsapulce notiks turpat plkst. 7.30 un būs pilntiesīga, pie katra ieradušos biedru skaita. Pēc pilnsapulces plkst. 8.00 Dr. chem. E. Rudzīša referāts „Pašaizsardzība modernā kaŗā". Sekos pārrunas un kafija. VH

FILADELFIJA

Filadelfijas latviešu mākslinieku kopa līdz ar daudzajiem mākslas cienītājiem sarīkojusi tēlnieka Voldemāra Jansona 50 mūža gadiem veltītu darbu skati. Šo trimdas tēlniecības nozarē itin nozīmīgo skulptūru izstāde atklāja 27. novembrī Dunkanes (Ligoa Duncan) plašajā mākslas galerijā Nujorkā (215 E. 82nd St.). Voldemāra Jansona izstāde turpināsies līdz 10. decembrim, un tā atvērta darbdienās no plkst. 10—8, svētdienās no plkst. 14—17, bet pirmdienās slēgta. Sagaidāma arī skulptūru izloze.

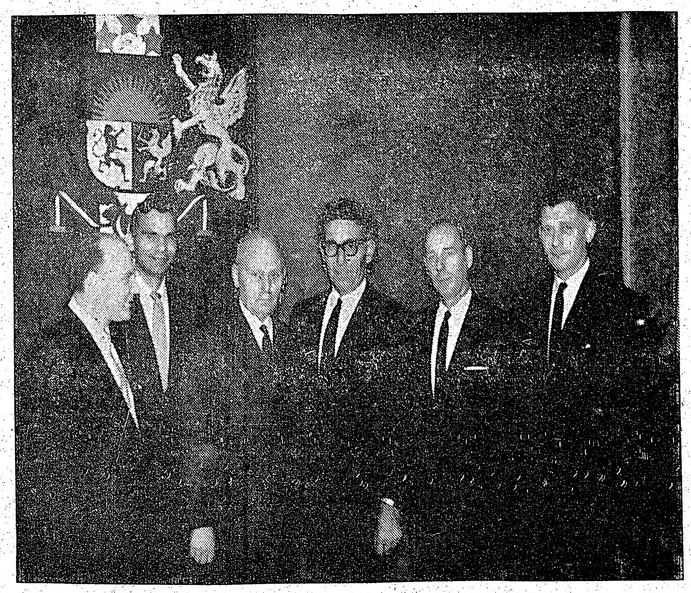

Plkv. V. Janums, viesojoties Čikagā, ieradās arī Latviešu namā. Uzņēmumā no kr.: N. Vīksniņš, U. Vītols, plkv. V. Janums, A. Vanags, A. Kandrovičs un K. Vanags.

Visā pasaulē piemin Latvijas vārdu

Filadelfijas latviešu draudžu un organizāciju sadarbības centra rīkotās Latvijas neatkarības pasludināšanas 44 gadu atzīmēšanas svinības notika š.g. 18. novembrī Lietuvju mūzikas namā.

Svētku norisi ievadīja mācītāja J. Siliņa noturētais svētbrīdis.

Ievadrunu teica Sadarbības centra priekšsēdis Dr. N. Vīksniņš, īpaši izceldams neatkarības ideju nesēju, izcīnītāju un piepildītāju lielo pašaizliedzību, tālredzību un — pāri visam — karsto pārliecību un nelokāmo ticību visas latviešu tautas dagu simteņiem ilgi loloto sapņu piepildījumam par savas suverēnās valsts — Latvijas — nodibināšanu un izveidošanu.

Mūzībā aizgājušos cīnītājus svētku dalībnieki godināja pieceldamies, ar īsu klusuma brīdi.

Mūsu brāļu tautas lietuviešu vārdā sirsnīgu sveicienu latviešu valodā nodeva Stikliriuss. — Sadarbības centra sekretārs Dr. A. Baidiņš nolasīja apsveikuma telegrammas ASV prezidentam un neatkarīgās Latvijas sūtnim ASV prof. Dr. Arnoldam Spekkem.

Svētku runu teica Komitejas Latvijas brīvībai loceklis Ādolfs Klīve, iespaidīgiem piemēriem uzskatāmi un pārliecinoši izceldams mūsu pašreizējā stāvokļa raksturīgākos vilcienus spraigajā cīņā par nolaupītās brīvības un savas valsts, savas Latvijas atgūšanu. Sirmais latviešu valstsvīrs atklāja, cik negantus un rafinētus paņēmienus lieto mums naidīgā vara, lai panāktu latviešu trimdas saimes šķelšanos, kā arī, lai pasaules acis un līdztautiešos nomelnotu un nopajātu ikvienu, kas turpina cīnīties par savas tautas brīvību. „. . . Mēs cīnāmies tagad ne šaujamiem un cērtamiem ieročiem, bet gan gara ieročiem, vārdiem izsakot savas domas un idejas . . . Ja salīdzinām latviešu trimdinieku izturēšanos un brīvās pasaules nostāju trimdas sākumā un pašreiz, panākumi tiešām izrādās lieli kā mūsu pašu vienprātības un sadarbības uzturēšanā un nostiprināšanā, tā attiekšmē pret citām tautām un valstīm. Ja trimdas sākumā par Latviju un latviešu tautas traģēdiju pat tādā neitrālā kultūras valstī kā Šveicē neviens laikraksts nemināja ne vārda un katēgoriski liedzās uzņemt savās slejās iesūtītos rakstus par mums nodarīto pārestību, tad tagad nav tādas dienas ,kur viens vai otrs pasaules laikraksts nepieminētu Latviju un latviešus. Tas lasāms katru dienu. Mums ir izdevies pasaules sabiedrisko domu noskaņot sev par labu. ASV kongress vienbalsīgi pieņēma rezolūcijas, kas prasa Latvijas atjaunošanu un skubina ASV prezidentu panākt, ka par to spriež arī Apvienotās Nācijās . . . Reizē ar to mūsu stāvoklis kļuvis par visas pasaules starptautiskās sadarbības, sadzīves, savstarpējo attiecību un integritātes pamatprincipu pārbaudi . . . Neviens vairs neuzdrošinās apgalvot, ka Latvijas varmācīgā okupācija un valsts suverēnitātes — stārptautiski atzītās suverēnitātes — aizkaršana atzīstama par labu izdarību . . ."

Svētku runai sekoja Latvijas himna.

Telpu izdaiļošanā gleznotājs Harijs Gricēvičs ieguldījis krietni daudz pūļu un darba, jaukā izdomā un gaumīgā izkārtojumā izmantodams skatuves priekštelpā kā vienā, tā otrā pusē Brāļu kapu jātnieku motīvus, vidū liekot Latvijas ģerboni.

Mākslinieciskio daļu aizpildīja operdziedoņes Ludmillas Sepes-Ēšes koncerts ar valsts svētkiem īpaši izmeklētām dziesmām. Sepes dziedājums valdzināt valdzināja svētku viesus. Klavieŗu pavadījumus, uzmanīgi sekojot dziedātājai, spēlēja Lidija Millere, dodama arī dažus solo priekšnesumus teicamā izpildījumā.

Grand Rapidos, Mič. med. tech. Daina Ezergaile salaulāta ar inženieri - ķīmiķi Rūsiņu Albertiņu no Londonas, Kanadā. Daina pieder korp. Dzintra un Rūsiņš korp. Tālavija saimei. Jaunais pāris uz dzīvi apmeties Ann Arborā, kur līgavainis turpina studijas Mičiganas universitātē.

NUBRANSVIKA, N. J.

Nudžersijas latviešu organizāciju apvienības brīvās Latvijas valsts dibināšanas atceres sarīkojumu ievadīja Elizabetes - Nuarkas latviešu draudzes māc. A. Kiršfelda izjusti teikta svētruna un lūgšana. Pēc tam mācītājs nolasīja Elizabetes pilsētas vecākā 18. novembŗa vēstījumu latviešiem.

Sarīkojuma laicīgo daļu ievadīja org. apv. pr-ks V. Landsmanis ar atklāšanas uzrunu. Sekoja Vitauta Kalves svētku runa.

Koncerta daļā dziedāja Longailendas sieviešu ansamblis dir. R. Baloža vadībā. V. N

ČIKAGĀ
abonementi un sludinājumi pieteicami pie
P. DARDZĀNA
5539 N. Canfield Ave.,
tel. RO 3-6058.

LATVIEŠU VALODA ASV UNIVERSITĀTĒ

Niagaras (N.Y.) universitāte dara zināmu, ka tur paredzētajās sveŝvalodās ietilpst arī latviešu valoda. Tas nozīmē, ka studenti Niagaras universitātē var nolikt eksāmenu latviešu valodā kā vienā no nepieciešamām sveŝvalodām.

Minētajā universitātē māca arī Latvijas vēsturi un politiku. Latviešu valodas pārbaudījumam var pieteikties arī studenti no citām universitātēm.

Nākošajā gadā ,ja vismaz septiņi studenti gribētu mācīties latviešu valodu, Niagaras universitāte labprāt šo valodu mācītu.

Tuvākai informācijai rakstīt: Dr. J. Radell, Director of East European Institute, Niagara University, N. Y.

ASV BAZNĪCĀS

NUJORKA

2. decembrī plkst. 2 Port Vašingtonā, Mūsu Pestītāja baznīcā, māc. R. Zariņš; plkst. 4 p.p. Bronksas Sv. Toma baznīcā māc. A. Ozols.

9. decembrī, plkst. 9.15 Bronksas Sv. Toma baznīcā ar dievgaldu māc. A. Ozols; plkst. 1 dienā Betlemes baznīcā ar dievgaldu māc. R. Zariņš; plkst. 5.15 Džamaikā, Mūsu Pestītāja baznīcā ar dievgaldu māc. R. Zariņš.

16. decembrī plkst. 2 Betlemes baznīcā māc. R. Zariņš ;plkst. 2 Arlingtona zālē, Manhatenā kopīgā bērnu eglīte.

ČIKAGA

Čikagas latviešu ev. - lut. Cēnas draudze, 5015 W. Ferdinand St.

2. decembrī plkst. 10 bērnu dievvārdi un Svētdienas skola; plkst. 11 dievkalpojums; māc. A. Rautenšilds.

DETROITA

Latvijas ev. - lut. baznīcas Sv. Pāvila draudze — 1649 So. 11th Ave., Meivudā. Mācītājs Pāvils Kirsons, tel. FI 3-2420.

Dievkalpojumi katru svētdienu plkst. 11-os. Svētdienas skola un koŗa mācības plkst. 9.30. Visi laipni aicināti.

AURORA

Mūsu Pestītāja baznīcā, 420 Dawners Place.

BURLINGAME, KAL.

Burlingamā, Lutheran Church of the Good Shepherd, 301 Burlingame Ave.

SANTA - ROSA

Santa - Rosā, Betlemes baznīcā, Tupper ielā 733.

SAKRAMENTO

Sacramento, Sv. Krusta ev. lut. baznīcā, 45. un H ielā.

OKLANDE

Oklandē, Centrālā luteŗāņu baznīcā, 215 Ridgeway avenijā.

DIENVIDKALIFORNIJA

Dienvidkalifornijas latviešu ev. lut. draudzē, 2450 Griffin Ave., L.A. — 31, Cal.

TOWN & COUNTRY
REAL ESTATE LTD.
V PALMA PĀRSTĀVIS
61 Hogarth Ave., Toronto HO 1-3670

IEMAKSĀJIET VELTI IRI. IZMANTOJIET MŪSU IZDEVĪGO KREDITĒŠANOS UN MAZĀS IEMAKSAS. IEPERCIET PASI SAVUS ĪPAŠUMUS!

DANFORTH - BROADVIEW: Atsevišķa dubultķieģeļu 10 istabu divu dzīvokļu māja, jauna moderna centrālapkure, 2 garāžas. Iemaksa — $ 2.500, atlikums uz jaunām izdevīgām obligācijām.

YONGE - LAWRENCE: Atsevišķa 6 istabu dubultķieģeļu māja, ūdens - ejļas apkure, garāža. Kopīgā cena $ 14.900, iemaksa $ 2.000.

ST. CLAIR - O'CONNOR DR.: Atsevišķs 6 istabu dubultķieģeļu bungalovs, ejļas apkure, garāža. Kopīgā cena $ 13.900, iemaksa $ 1.500.

UZTICAMIEM MĀJU PIRCĒJIEM PALĪDZAM IZTRŪKSTOŠO VAI VISU NAUDU IEMAKSAI SAGĀDĀT BEZ GALVINIEKIEM UZ 3 GADIEM UZ VISIZDEVĪGĀKIEM NOTEIKUMIEM. ZVANIET MUMS NESAISTOŠAI INFORMĀCIJAI. MĀJAS LIELĀ IZVĒLE VISĀ PILSĒTĀ.

JOSEPH KOSTYK.

- Aldermanis 4. rajonā 2 pēdējos gadus
- Advokāts
- Saimniecisks darbinieks
- Ģimenes cilvēks
- Jūsu īstais vīrs

„Par stingru un aktīvu darbu jūsu vadībā."

BALSOJIET par

KOSTYK

KĀ KONTROLIERI HAMILTONĀ.

Ievēliet

JOE LANZA

PAR ALDERMANI

HAMILTONĀ WARD 4. ● VISU ŠĶIRU PĀRSTĀVIS. SPĒJĪGS ADMINISTRĀTORS.

Auto transportam un informācijai zvaniet: 544-7949 vai 544-8649.

HAMILTONĀ

BALSOJIET PAR

JIM CAMPBELL

KONTROLIERA AMATAM.

Piedzīvojis pilsētas darbā — aldermanis 7. rajonā.

Rūpnieks — Day & Campbell Ltd. īpašnieks.

Kara veterāns - lidotājs.

HAMILTONĀ

VĒLIET

ETHEL B. FAGAN

ADVOKATE U.E.L., L.L.B.

PAR KONTROLIERI.

Sekos rūpīgi pilsētas saimniecībai tās izdevumu mazināšanā.

Gadās par visu nepieciešamo uzlabojumu ievešanu un progresu Hamiltonas pilsētai, kāds tai pēc sava stāvokļa pienākas.. Par progresu un labklājību.

Balsojiet par kontrolieri

CAROLINE CLARK

Hamiltonā. Visu latviešu labvēlę. Rūpīgi sekos nodokļu dolaru lietderīgai izmantošanai.

TAUTIETES!

Esmu atvērusi gatavu dāmu apģērbu veikalu Toronto

FASHIONS BY MILLIA ROCE

2218 BLOOR ST., WEST (Runnymede Rd. stūrī), tālr. RO 2-6661.

Piedāvāju lielā izvēlē: Dienas un kokteiļa kleitas; mēteļus, sporta jakas; Italijas un Anglijas adījumus; blūzes, svārkus, bikses, rīta tērpus, zeķes.

Sakarā ar veikala atvēršanu tautietēm atlaide, iespējams arī kredits.

MILLIJA ROCE.

VAI PASAULE PALIKS PAR MAZU?

1962. gadā, pēc Apvienoto Nāciju statistikas, pasaules iedzīvotāju skaitu vērtē apaļos 3 miljardos. Ja pašreizējais pieauguma temps turpināsies, nenotiks atomkara katastrofa vai labvēlīgi pieņemti dzimstības ierobežojumi, tad 2000. gadā mūsu zemes lodi apdzīvos jau 6,6 miljardi, bet 2350. gadā 3000 miljardi, kas praktiski nozīmē, ka cilvēkiem pēc 400 gadiem nepietiks cietzemes kur „kājās stāvēt." Protams tā ir kailu skaitļu statistika, bazēta uz pašreizējo situāciju.

Attiecīgo lietpratēju, kā arī pasaules vadošo vīru un valdību nostāja šinī jautājumā ir kā parasts — pretrunīga. Rietumvācijas valdības — saimnieciskās attīstības pētīšanas institūta direktors atpalikušām tautām, profesors Bāde saka: „Nekad cilvēce bez tautu un robežu atšķirības nav stāvējusi smagāka uzdevuma priekšā, kā pašreiz. Nākamos četrdesmit gados, lai noturētu pārtikas apgādi tikai līdzšinējā, visai trūcīgā līmenī, tā būs mazākais jādivkāršo, pretējā gadījumā mēs pieredzēsim pasaules vēsturē nebijušu chaosu un bankrotu."

Raižu pilni ir Kenedija valdības pētījumi šinī jautājumā. Tur izskan bažas par straujo cilvēces vairošanos un tiek īpaši uzsvērts fakts, ka arī nekomūnistiskajā pasaules daļā no katriem trim jaunpiedzimušiem bērniem divi jāuztur apstākļos, kur mēneša izpelņa neatbilst caurmēra standartam.

No komūnistiskās puses varas vīriem pēdējos divos gados, neskatoties uz badu Ķīnā un pārtikas trūkumiem Pad. Sav., nekādas jaunas pārdomas nav izsacītas, bet 1956. gadā Chruščevs deklarēja: „Mūsu zeme būs par tik stiprāka, par cik vairāk viņā būs iedzīvotāju. Buržuāzijas teorijas par cilvēku pārprodukciju uz mums neattiecas."

Izejot no pašreizējās pieauguma statistikas, iedzīvotāju skaits 2000. gadā pasaules kontinentos sadalīsies šādi: Eiropā, Pad. Savienību ieskaitot (ja arī Pad. Sav. mainītos režīms), 995 miljoni. Ziemeļamerikā, Kanadu ieskaitot 328 milj., Dienvidamerikā 622 milj., Afrikā 545 milj., Austrālijā 30 miljoni un Āzijā 4 miljardi 80 miljonu.

Visstraujāk iedzīvotāju pieaugums vērojams bijušās koloniju, kā arī saimnieciski atpalikušajās tautās. Tā piem., dažās Dienvidamerikas valstīs tas sasniedz pat 47 uz katriem 1000 iedzīvotājiem gadā, kamēr Rietumvācijā tikai nepilnus 7. Tāpat Ēģipte iedzīvotāju skaitu dubultos 29 gados, Indonēzija 32 gados, bet Anglija tikai 230 gados.

No Rietumu pasaules valstīm vienīgi ASV ir ar lielāko pieaugumu, vairāk kā 14 uz katriem 1000 iedzīvotājiem gadā.

Dažus gadu desmitus pastāvēja diezgan droša pārliecība, ka sasniedzot augstāku dzīves standartu, tautas „labprātīgi" ierobežo dzimstību. Šī teorija balstījās galvenokārt uz Rietumeiropas iedzīvotāju straujo pieaugumu laikā no 1800.-1900. gadam, kad attīstījās medicīniskās iespējas un rūpniecība, un uz dzimstības dabīgu samazināšanos pēc 1900. gada, kad šo sasniegumu rezultātā vispārējā cilvēku labklājība ievērojami uzlabojās. Taču pašreizējie fakti ASV, kur pēc 2. pasaules kara ir sasniegts augstākais dzīves standarts pasaulē, šimbrīžam ir pretrunā ar šo teoriju. Tāpat nav nekādu pierādījumu, ka šo teoriju varētu pieņemt par drošu nākotnē attiecībā uz krāsainajām tautām.

Pesimisti savus pieņēmumus bazē tikai uz statistiku, un ņemot palīgā gan archaioloģiju, gan citus vēsturiskus datus, uzrāda sekojošu tempu cilvēku divkāršošanās skālai līdz mūsu dienām: 7000 gadus pirms Kristus dzimšanas pasaules iedzīvotāju skaitu vērtē ap 10 miljoniem. 4500 gadus pirms Kristus — 20 miljoniem; 2500 gadus pirms Kristus — 40 milj.; 1000 gadus pirms Kristus — 80 milj. Ap Kristus dzimšanas laiku — 160 miljoni; 900. gadā — 320 milj., 1700. gadā — 600 miljoni; 1850. gadā — 1 miljards 200 miljoni; 1960. gadā — 3 miljardi. Par sākuma skaitļu pareizību var arī šaubīties, bet nav iemesla apšaubīt pēdējo divsimt gadu straujo kāpienu, un vai var cerēt, ka cilvēce bez jebkādiem nopietniem sarežģījumiem, pārietu uz labprātīgi samazinātu dzimstību?

V. P.

LATVIEŠI TREJDEVIŅĀS ZEMĒS

Memingenas latviešu saime īsā laikā piedzīvoja divus nāves gadījumus. 17. oktobrī 78 gadu vecumā mira Emilija Gerlacha. Viņu apbedīja 19. oktobrī Meža kapsētā. Meža kapos 2. novembrī apbedīja 76 g. vecumā mirušo Gustavu Sarkani. Aizgājējs ilgus gadus darbojās Memingenas latviešu ev. - lut. draudzē.

☆

Delmenhorstas latviešu ev. - lut. draudze Stephanusstiftā 11. novembrī atzīmēja Lāčplēša dienu. Lāčplēša dienai piemērotu referātu lasīja J. Lībeks. Beigās godināja mītnes iedzīvotāju LK OK K. Celmiņu, pasniedzot tam ziedus. Sveicienus Celmiņam nodeva arī DV Oldenburgas nodaļa.

● Vāczemes tautietis Menchengladbachā, bij. Cēsu maiznieks M. Krastiņš mājas darbnīcā brīvajā laikā sācis taisīt velosipēdus un pirmos 13 jau pārdevis.

● Literāta un teātra darbinieka Artura Bērziņa pelnu urnu 4. novembrī novietoja Stokholmas Augstās kraujas (Högalids) kolumbārijā, kur glabājas arī viņa dzīvesbiedres, Kārļa Skalbes un citu latviešu atliekas. Uz aktu bija pulcējušies ap 20 nelaika draugu un cienītāju. Runāja Jānis Grīns (Fraternitas Artium), Jānis Kārkliņš un Aleksandrs Plensners (PEN klubs).

● Gustavam Adolfam VI aprīlī 80 gadu. Zviedru tauta šo dienu atzīmēja ar dziļu cieņu, to apliecinot arī materiāli, saziedojot ap 7 milj. kronu karaļa speciālajam fondam, zinātnes un kultūras atbalstam. Pateicībā par latviešu bēgļu aizsardzību Zviedrijā, arī Latviešu palīdzības komiteja nosūtīja karalim apsveikuma telegrammu.

F. Rosaw
FUNERAL DIRECTOR

APBEDĪŠANAS BIROJS,

467 Sherbourne St.,
Toronto.
Tel. WA 4-1408.

☆

Rūpīga un smalkjūtīga apbedīšanas ceremoniju izkārtošana.

Balsojiet PAR SAVU NĀKOTNI

- Stingru un spēcīgu vadību.
- Ekonomiskāku un spējīgāku vadību caur sadarbību.
- Lielāku valdību atbalstu nodokļu atvieglināšanā.
- Straujāku Toronto pilsētas attīstību.
- Vairāk rūpēties par vecākiem iedzīvotājiem un zemākas īres mājām.
- $ 2.000 nodokļu atskaiti uz diviem gadiem īpašuma izbūves gadījumā.
- Atvieglināt nodokļu maksāšanu mazajiem uzņēmumiem.
- Palīdzēt pilsētas izveidošanā, pārdodot „Hometown Bonds".
- Noorganizēt lielāku pilsētas kontroli pār C.N.E.
- Lielāku piesardzību dzīvojamo iecirkņu robežu pārkārtošanā.
- Vairāk auto novietošanas iespējas pie iepirkšanās centriem.
- Paplašināt jaunatnes rotaļu nodarbības centrus visā pilsētā.
- Obligātas atklātas debates visās pašvaldības iestādēs.

Nākošo pirmdien vēliet

X Summerville, Donald D.

PAR TORONTO PILSĒTAS NĀKOŠO GALVU

Vēlēšanu iecirkņi atvērti no plkst. 10 rītā līdz plkst. 8 vakarā.

DONALD D. SUMMERVILLE

VAI LAIKRAKSTU SAŅEMAT KĀRTĪGI?
Vai esat nokārtojuši abonementu?

DĀMU ŠUVĒJA
A. LEIMANE
izgatavo katrai dāmai īpatnēju piemērotāko tērpu.
123 Humberside Ave., Toronto. Tel. RO 2-9864.

Albertins Importing & Distributing Co.

311 Barton St. East, Hamilton, Ont.
JA 7-8470

Akordeonu pārstāvniecība. Latviešiem speciāla atlaide. Vairumtirdzniecības cenas. Varat iegādāties akordeonus pa pastu no visas Kanadas. Pieprasiet katalogus. Izdevīgi maksāšanas noteikumi un akordeoniem garantija uz 5 gadiem. Ontario provincē instrumentus uz pieprasījumu piegādā mājās.

Pasniedz klavieru un akordeona stundas.

F. ALBERTIŅŠ.

AMERIKAS LATV PALĪDZĪBAS FON

Latvian Relief Fund of A
P. O. Box 8857, Philadel
Tel. 215 ME 5-4137

Fonds ir bezpeļņas savstarpējās v dzīvības apdrošināšanas iestādījums Amerikas Savienotās Valstīs un Ka

☆

Fonds palīdz samaksāt Fonda dal viņu bērnu slimošanas vai nelaimes slimnīcu un ārstu rēķinus, bet nāve apbedīšanas izdevumus.

☆

Fonds sava dalībnieka vai viņa bēr nās vajadzībām izmaksā par katru $ 4.000.- gadā. Dalībnieka nāves g piederīgiem izmaksā pabalstu lī jaunpiedzimušo mātēm pūriņa iegā dāvanu $ 50.-.

☆

Fonda noteikumi un dalībnieku m izdevīgi, piemēroti latviešu vajadzī viena maksāšanas spējām.

Tuvāku informāciju lūdzam pieprasīt ar zem kuponu.

Tuvākas informācijas pieprasījuma kupons

LATVIAN RELIEF FUND OF AM
P. O. Box 8857, Philadelphia

Lūdzu piesūtīt man tuvāku informāci rikas Latviešu Palīdzības Fonda iestāšan noteikumiem, izmaksājamām summām u maksājumu likmēm.

Mr., Mrs, Miss .....
(Uzvārds un vārds)

.....
(Adrese)

SKAŅU STUDI
DAINA

ir mainījusi adresi. Sakarā ar to radušās d pasūtinājumu izpildīšanā. Atvainojamies par dījumos, kur tas vēl nebūtu nokārtots, laipni nekavējoties ziņot uz jauno adresi.

Kopš šīs vasaras izpārdošanas mūsu kr vairs nedaudzas plates. Jūs varētu tās saņe kiem par izpārdošanas cenām, ja pieprasiet

Pieprasiet vēl pieejamo plašu sa

PLATE IR ĻOTI PIEMĒROTA SVĒTK

DAINA, 5443 W. Thomas, Chicago

Jaunās LATVJU GRĀMATAS Z

LATVIEŠU TAUTAS TEIKAS UN PASAKA

Latviešu gara dzīves lielākais mantojums Aiciniet draugus un paziņas iegādei un Nesaistoši nosūtam ieskatam.

Aijas Vilnis dzejas — RĀJIENS SIRDIJ . .

Dāmas nav mūsu stiprā puse prozā, bet ir valdnieces. Tām pievienojas tagad arī

Zeiboltu Jēkaba romāns — LIKTENIS

Ar šo sākam Zeibolta romānu ciklu. Tu bi būs romāni Ūdens burbuļi, Barons B Zeibolts nebija ļoti ražīgs rakstnieks, bo deva viņa darbiem veiksmi un spēku, un kustināms Blaumaņa laikmeta līdzīga

ASPAZIJAS LIRIKA, sagatavoš

Šis ir monumentāls darbs latviešu dzej Visi septiņi dzejoļu krājumi lielā grezn

James Street romāns — RITDIENAS PLAU

Vēsturisks amerikāņu romāns par dzīvi i ņu kaļa Misisipi apvidū. Brīdī, kad tur i ju kapitāls, rodas konflikti un cīņas dienvidnieku un nēģeru starpā. — Kas š Misisipi? Lasiet, šis darbs dod ieskatu, ka sācies un notiek. Darbs ir tipiski amerikā nī ir arī tik daudz skaistu un lirisku t mēs klusībā varam vienīgi vēlēties, kau būtu rakstnieki, kas to iespētu. Rītdienas der amerikāņu prozas izlasei.

Laipni lūdzam pasūtinājumus

LATVJU GRĀMA
P. O. Box 332, Waverly, Iowa

IET PASI SAVUS IPAŠUMUS!

O'CONNOR DR.: Atsevišķs 6
u bungalovs, eļļas apkure, ga-
$ 13.900, iemaksa $ 1.500.

EKIEM UZ 3 GADIEM UZ
IZVĒLE VISĀ PILSĒTĀ.

igu vadību.
un spējīgāku vadību

atbalstu nodokļu at-

nto pilsētas attīstību.
par vecākiem iedzīvo-
kas īres mājām.
atskaiti uz diviem ga-
izbūves gadījumā.
okļu maksāšanu maza-
m.
s izveidošanā, pārdodot
nds".
eläku pilsētas kontroli

izību dzīvojamo iecirk-
ārtošanā.
vietošanas iespējas pie
riem.
natnes rotaļu nodarbī-
ā pilsētā.
tas debates visās paš-
s.

rmdien vēliet

rville, Donald D.

NTO PILSĒTAS
ŠO GALVU
ērti no plkst. 10 rītā līdz
. 8 vakarā.

LE

Viņš arī norādīja, ka iestājas par to, lai Toronto saimnieciski nostiprinātos.

„Daudzi no jaunieceļotājiem ir neapmierināti ar augstajiem nodokļiem, kas tiem šai zemē jāmaksā; viņu ieskats ir, ka būtu jāizdara kādi pārkārtojumi šai laukā."

D. Summerville uzsvēra, ka viņš ietilpinājis savā programmā to, ka nodokļu jautājums Toronto pilsētas iedzīvotājiem nokārtojams tā, lai atvieglinātu to maksāšanu, kas paveicams ar efektīvu administrācijas rīcību un pilsētas plašāku izveidošanu.

„Es vēlos pateikties daudzajiem jaunieceļotājiem par laipnību; viņi mani atbalstījuši manā vēlēšanu kampaņā. Ja viņu apliecinājumus tulkotu no vēlētāju viedokļa," teica D. Summerville, „tas skanētu apmēram tā: man nav šaubu par iznākumu."

g & Distributing Co.
n St. East, Hamilton, Ont.
JA 7-8470
pārstāvniecība. Latviešiem
atlaide. Vairumtirdzniecības
rat iegādāties akordeonus pa
visas Kanādas. Pieprasiet ka-
zdevīgi maksāšanas noteikumi
oniem garantija uz 5 gadiem.
rovincē instrumentus uz pie-
sījumu piegādā mājās.
dz klavieru un akordeona
stundas.
F. ALBERTIŅŠ.

AMERIKAS LATVIEŠU PALĪDZĪBAS FONDS

Latvian Relief Fund of America, Inc.
P. O. Box 8857, Philadelphia 17, Pa.
Tel. 215 ME 5-4137.

Fonds ir bezpeļņas savstarpējās veselības un dzīvības apdrošināšanas iestādījums latviešiem Amerikas Savienotās Valstīs un Kanadā.

*

Fonds palīdz samaksāt Fonda dalībnieku un viņu bērnu slimošanas vai nelaimes gadījumos slimnīcu un ārstu rēķinus, bet nāves gadījumā apbedīšanas izdevumus.

*

Fonds sava dalībnieka vai viņa bērnu ārstēšanās vajadzībām izmaksā par katru ārstēto līdz $ 4.000.- gadā. Dalībnieka nāves gadījumā tā piederīgiem izmaksā pabalstu līdz $ 1000.-; jaunpiedzimušo mātēm pūriņa iegādei izsniedz dāvanu $ 50.-.

*

Fonda noteikumi un dalībnieku maksājumi ir izdevīgi, piemēroti latviešu vajadzībām un ikviena maksāšanas spējām.

Tuvāku informāciju lūdzam pieprasīt ar zemāk iespiesto kuponu.

Tuvākas informācijas pieprasījuma kupons

LATVIAN RELIEF FUND OF AMERICA, INC.
P. O. Box 8857, Philadelphia 17, Pa.

Lūdzu piesūtīt man tuvāku informāciju par Amerikas Latviešu Palīdzības Fonda iestāšanās un citiem noteikumiem, izmaksājamām summām un dalībnieku maksājumu likmēm.

Mr., Mrs, Miss ....
(Uzvārds un vārds)

....
(Adrese)

SKAŅU STUDIJA
DAINA

ir mainījusi adresi. Sakarā ar to radušās dažas nekārtības pasūtinājumu izpildīšanā. Atvainojamies par notikušo un gadījumos, kur tas vēl nebūtu nokārtots, laipni lūdzam mums nekavējoties ziņot uz jauno adresi.

Kopš šīs vasaras izpārdošanas mūsu krājumos ir tikai vairs nedaudzas plates. Jūs varētu tās saņemt vēl uz svētkiem par izpārdošanas cenām, ja pieprasiet nekavējoties.

Pieprasiet vēl pieejamo plašu sarakstu.

PLATE IR ĻOTI PIEMĒROTA SVĒTKU DĀVANA!!

DAINA, 5443 W. Thomas, Chicago 51, Ill., USA

Jaunās LATVJU GRĀMATAS Ziemsvētkiem

LATVIEŠU TAUTAS TEIKAS UN PASAKAS I $ 7.80
Latviešu gara dzīves lielākais mantojums nu ir ceļā. Aiciniet draugus un paziņas iegādei un izplatīšanai. Nesaistoši nosūtam ieskatam.

Aijas Vilnis dzejas — RĀJIENS SIRDIJ . . . $ 3.20
Dāmas nav mūsu stiprā puse prozā, bet lirikā viņas ir valdnieces. Tām pievienojas tagad arī Aija Vilnis.

Zeiboltu Jēkaba romāns — LIKTENIS $ 3.90
Ar šo sākam Zeibolta romānu ciklu. Turpmākie darbi būs romāni **Ūdens burbuļi, Barons Bunduls** u. c. Zeibolts nebija ļoti ražīgs rakstnieks, bet tas taisni deva viņa darbiem veiksmi un spēku, un viņš ir neizkustināms Blaumaņa laikmeta līdzgaitnieks.

ASPAZIJAS LIRIKA, sagatavošanā.
Šis ir monumentāls darbs latviešu dzejas kalngalā. Visi septiņi dzejoļu krājumi lielā greznā kopsējumā.

James Street romāns — RĪTDIENAS PĻAUJA $ 5.20
Vēsturisks amerikāņu romāns par dzīvi īsi pēc pilsoņu kaŗa Misisipi apvidū. Brīdī, kad tur ieplūst jenkiju kapitāls, rodas konflikti un cīņas ziemeļnieku, dienvidnieku un nēģeru starpā. — Kas šodien notiek Misisipi? Lasiet, šis darbs dod ieskatu, kas un kā tur sācies un notiek. Darbs ir tipiski amerkānisks, bet taņī ir arī tik daudz skaistu un lirisku tēlojumu, ka mēs klusībā varam vienīgi vēlēties, kaut mums arī būtu rakstnieki, kas to iespētu. Rītdienas pļauja pieder amerikāņu prozas izlasei.

Laipni lūdzam pasūtinājumus.

LATVJU GRĀMATA,
P. O. Box 332, Waverly, Iowa, U.S.A.

Penmans
WARRANTED HIGH GRADE PENMANS KNIT-GOODS
GP 2-5
APAKŠVEĻA - ZEĶES - T-KREKLI

VELIET 3. DECEMBRĪ
LAMPORT
JŪSU CONTROLLER.
„Viņš ir jūsu draugs".

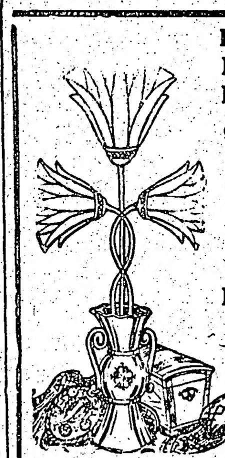

Kur pēkšņi izgaisa tavas skumjas?
Kas tevi iepriecināja?
Es ziedu uzlūkoju . . .
SVEICIET AR ZIEDIEM!
LOTUS PUĶU VEIKALĀ
802 Bathurst ielā, pie Bloor ielas,
tel.: LE 3-3884, Toronto.
KANADAS DAIĻAMATNIEKU SAVIENĪBAS SALONS.
LOTUS

AUSTRA ŠMITS
DĀMU FRIZIERSALONS
737 Bloor St., W., pie Grace, Toronto. LE 5-6792

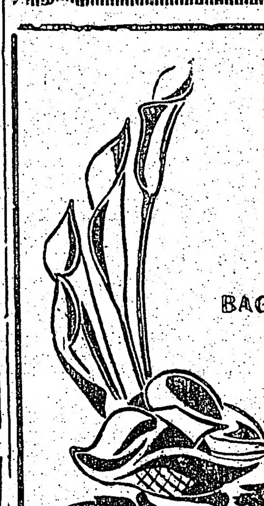

LATVIEŠU PUĶU VEIKALS
CALLA
727 Danforth Ave., Toronto.
HO 6-9911.
BAGĀTĪGAS ZIEDU VELTES UN ZIEDU SAKĀRTOJUMI KATRAM GADĪJUMAM. ZAĻUMU UN TROPISKIE STĀDI.
TAUTISKIE IZSTRĀDĀJUMI.
PIEGĀDE MĀJĀS.

Zeltkalis A. ĶIVLENIEKS
VALUPE
Gatavo un labo visu, kam sakars ar rotām
19 Pretoria Ave., Toronto 6, Ont.
HO 3-1008.
PIEPRASIET KATALOGU.

VENUS PUĶU VEIKALS
Ziedi un ziedu sakārtojumi visādām [illegible]
[illegible] keramika.
Ad[illegible] strādāj[illegible]
231 Roncesvalles Ave., Toronto.
LE 4-4645; LE 3-4037 pēc darba.
A. PUTNIŅŠ

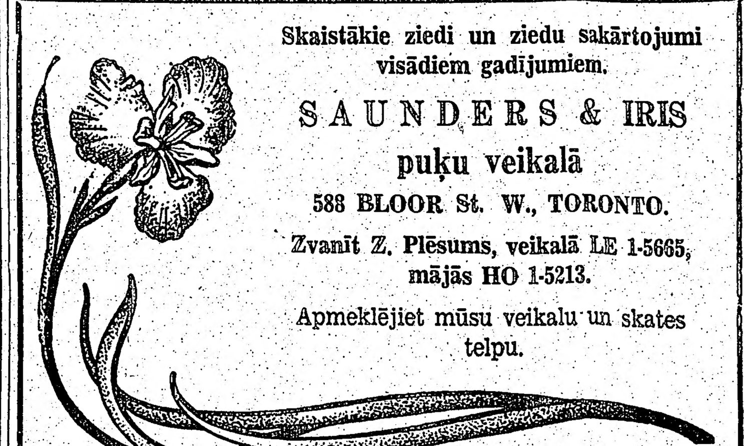

Skaistākie ziedi un ziedu sakārtojumi visādiem gadījumiem.
SAUNDERS & IRIS
puķu veikalā
588 BLOOR St. W., TORONTO.
Zvanīt Z. Plēsums, veikalā LE 1-5665, mājās HO 1-5213.
Apmeklējiet mūsu veikalu un skates telpu.

JAUNIZNĀKUŠĀS GRĀMATAS un NOTIS

1. LATV. VALODAS MĀCĪBA I, Ed. Avots .... $ 1.00
2. GARA PROBLĒMAS, prof. Dāle .... $ 3.60
3. SOLO DZIESMAS (40 lpp.), Arv. Žilinskis .... $ 4.00
4. LATV. TAUTAS DZIESMAS, Jēk. Mediņš .... $ 2.50

Tuvākā laikā (nov., dec.) iznāks

1. KAS TAS TĀDS I? (mazbērniem — daž. dzīvnieki) $ 1.50
Vito Sīmaņa 7 krāsu zīmējumi ar tekstu.
2. LATVIEŠU VALODAS MĀCĪBA II, Ed. Avots .... $ 1.00
3. SMILGAS SAULRIETĀ, dzejoļi, Kn. Lesiņš .... $ 2.80
4. GĀJIENS UZ TAUTIEŠA NAMU, dzejoļi, P Aigars $ 3.20
5. ZVAIGZNES STĪGO, romāns, Edv. Mednis .... $ 4.00
(triloģija III d)
6. LIELĀS PASAULES SĀKUMI, J. Širmaņa plaši ilustrēta pasaka .... $ 3.20
7. DVĒSEĻU BOJĀ EJA, romāns, Guntis Zariņš .... $ 3.20
8. ZINTIS Nr. 8., žurnāls angļu valodā .... $ 1.00

Pasūtinot iepriekš, 20 proc. atlaide.

ALFR. KALNĀJA APGĀDS
719 W. Willow St., Chicago 14, Ill., USA.

NOTARS
OSKARS PERRO
pieņem klientus katrā laikā, iepriekš pieteicoties pa tālr. LE 5-5555. Toronto.

ARTURS ZUTIS, B. A.
ADVOKĀTS & NOTĀRS
133 RICHMOND ST., W.,
TORONTO 1, ONTARIO.
EM 6-8996 (darbā).
RO 6-8354 (mājā).

ALFRED STIKUTS
TORONTO REAL ESTATE BOARD
REALTOR
481-0431

A. LAGUNS
APKURU IERĪKOTĀJS
204 Oakwood Ave.,
LE 1-6583, Toronto.

Polsterēto mēbeļu un grīdsegu
TĪRĪŠANA.
Garantēts un labs darbs.
Zvanīt Peter's
tel LE 3-4912 vai RO 7-0304,
TORONTO.

SALDĒŠANA
Ledusskapju remonti un uzstādīšana.
GARANTĒTS DARBS.
CH 1-3097, Toronto,
A. Jaunzariņš.

KLĀJ VIESĪBU GALDUS,
piegādā mājās.
E. JIRGENS,
tel. RO 7-6044, Toronto.

J. KREIĻA
FOTO STUDIJA
izdara uzņēmumus iekš- un ārpus studijas, izgatavo bildes pasēm, apliecībām, kā arī pārfotografē un palielina dokumentus un bildes. Amatieru filmas attīsta un kopē. Uzņēmumus lūdz iepriekš pieteikt.
HO 6-3800, 445 Pape Ave.

Iegādājaties piemiņai!
3. LATVIEŠU DZIESMU SVĒTKU KANADĀ
SKATU ALBUMU
Cena $2.50 + 6¢ pārsūtīšanas izd. 8½" x 11" formāts.
32 lappuses ar foto attēliem par dziesmu svētku norisi. Jaukā apdarē.
Daugavas Vanagu grāmatnīcā, 123 Huron St., Toronto 2-B.

MŪSU LAIKRAKSTA
atsevišķi numuri dabūjami Toronto latviešu veikalos.
Pieprasiet bezmaksas paraugnumurus —
Tel. EM 8-0792, Toronto.

DEJU STUDIJA
N. SCHWANEBACHS,
985 BROADVIEW AVENUE,
Mortimer stūrī.
HO 1-4110 — TORONTO.
☆ *FOKSTROTU*
☆ *LĒNO VALSI*
☆ *VALSI*
☆ *TANGO*
RUMBA CHA-CHA-CHA.
JIVE, MAMBO, SAMBA,
PRIVĀTSTUNDAS
PIETEIKŠANĀS un IZIŅA KATRĀ LAIKĀ.

KAS? KUR? KO?
TORONTO

PĀRTIKA - DELIKATESES

Little Rīga — delikatešu veikals LE 4-8974
343 RONCESVALLES AVE.
Viesību galdi, aukstās bufetes.

BROADVIEW
DELIKATESU VEIKALS
105 DANFORTH AVE. (pie Broadview).
Tel.: HO 5-9905. E. un M. MEDNIS.

Adolfa Kristapsona gaļas un desu veikals - darbnīca HO 6-5152
1095 QUEEN ST. E.

Pavasara delikatešu veikals un konditoreja LE 1-7353
361 RONCESVALLES AVE. Īpašnieks ST. CUKULS.

NEKUSTAMI ĪPAŠUMI

BĒRZIŅŠ Realty Limited
NEKUSTAMI ĪPAŠUMI — OBLIGĀCIJAS
APDROŠINĀŠANA — NOTĀRS
LE 4-8447, TORONTO. 316 Harbord St.

PĒRKOT JAUNU AUTOMOBILI —
mēs sagādājam izdevīgu 6% diskonta aizdevumu.
$ 1000.- uz 12 mēn. maksā $ 64.-.
BĒRZIŅŠ REALTY LTD.,
316 HARBORD St., TORONTO. LE 4-8447.

I. JANKOVSKIS
REAL ESTATE BROKER
93½ Roncesvalles Avenue
LE 6-0143 LE 5-4455
Nekustami īpašumi pilsētā un uz laukiem.

DAŽĀDI

Alder's Esso Service HO 6-0496
1151 QUEEN ST. E.
Atlasa riepas un baterijas. Dažādi auto remonti.
„UNDERCOATING" LAIMONIS ALDERS.

Benjamin Film Laboratories Ltd. EM 3-6496
51 DUCHESS ST., TORONTO 2, ONT.
Krāsu un balti - melno filmu attīstīšana, bildes, palielinājumi un citi foto darbi ar izcilu kvalitāti. Tautiešiem atlaide.

Crest Florists HU 7-0491
567 MOUNT PLEASANT RD. (pie Belsize Dr.)
Ziedi katrai vajadzībai. Latviešu mākslinieku gleznas.
Latviskās rotas lietas. ELMĀRA GULBIS.

Everlast Heating Co. LE 1-1101
62 GEAREY AVE. Gāzes un eļļas apkures ierīces.
Īpašn. A. RASA. Tālr. mājās HO 5-5317

New Era Home Appliances Ltd. OX 9-7143
2902 DANFORTH AVE. Televīzijas aparāti. Stereo.
Ledusskapji, veļas mašīnas, veļasžāvētāji. Elektriskās plītis.
Lielākā mēbeļu izvēle Toronto. AUSEKLIS JANSONS.

Laimon's Auto Service TEL. 466-0540
603 GERRARD ST E. (pie Broadview Ave.)
DAŽĀDU VEIDU AUTO REMONTI, SMĒRĒŠANA un EĻĻAS MAIŅĪŠANAS. DARBS GARANTĒTS.
LAIMONS MAROVSKIS.

DCS
Drapery Contract Services 789-4455
IMANTS E. KRŪZE Mājās BA 5-9292
521 OAKWOOD AVE.
Nesaistoša informācija un lietpratēja padomi jūsu mājas iekšienes izdaiļošanai. Aizkari, grīdsegas, drapērijas, u.c.

A. EGLĪTIS —
RADIO un TELEVĪZIJAS veikals - darbnīca
Ierīko TV antenas. Atvērts līdz pl. 8 v., sestdienās līdz pl. 6 v.
IZĪRĒ TV par $8,- MĒNESĪ.
161A Roncesvalles Ave., Toronto. Tel LE 7-1401

Laikrakstam LATVIJA AMERIKĀ,
123 Huron St., Toronto, Ont., Canada
Lūdzu izsūtiet man laikrakstu LATVIJA AMERIKĀ
līdz .... uz .... mēnešiem uz šādu adresi:
Adrese: ....
Mr., Mrs., Miss ....
Pievienoju Money Order, čeku vai skaidrā naudā $ ....
.... abonementa uzsākšanai — pagarināšanai
(Nevajadzīgo svītrot).
Paraksts ....

Abonēšanas maksa: $ 1.50 par 1 mēn., $ 4.50 par 3 mēn., $ 8.50 par 6 mēn., $ 16.00 par gadu.

Visi mūsu laikraksta abonenti un pārstāvji lūgti kārtot savus maksājumus tieši ar apgādu Daugavas Vanagi, 123 Huron St., Toronto, Ont., Canada, vai ar galveno pārstāvi ASV — A. Lāci

PĀRSTAVIS

KONST. KĀRKLIŅŠ
biroja HO 1-8158, mājās HO 6-5024.

ERIC KRAUS
10 Eastwood Road, Toronto.
REAL ESTATE BROKER
OF TORONTO REAL ESTATE BOARD
MEMBER

N.H.A. jaunās un pārd. obligācijas pērk un pārdod, kā arī izkārto. NOVĒRTĒŠANA PAR BRIVU.

GREENWOOD - GERRARD: 5 istabu atsevišķa dubultķieģeļu māja, ar garāžu, silta gaisa apkure, moderna virtuve, vannas istaba, izbūvēta atpūtas telpa pagrabā. Īpašums labi uzturēts. Iemaksa $ 1.000,- un atlikums uz vienu ilggadīgu obligaciju.

O'CONNOR - VICTORIA PARK AVE.: Rančas tipa trīs gulamistabu moderns bungalovs. Iemaksa $ 2.000.-.

NAPANY: 50 akru lauksaimniecība ar dzīvojamo māju! kūti un šķūni. Apmēram 10 akru ezera krasts (Hay bay). Cena $ 6.000.

APBŪVES GABALI. LAUKU ĪPAŠUMI. VASARNICAS. IEGULDĪJUMU ĪPAŠUMI. DZĪVOKĻU MĀJAS.

†

Arnolds Jankovskis

dzimis 1919. gada 1. oktobrī Stendē, aizgājis Dieva mierā 1962. gada 27. novembrī Toronto.

Par viņu sēro:

Māmiņa ar tēti dzimtajā sētā un sieva Kanadā.

Mīlestība nebeidzas,
Viņa raud pie tava kapa,
Kad tu esi raisījies
Kā no zara zelta lapa.

†

Mūsu mīļais filistrs

ARNOLDS JANKOVSKIS

miris 1962. gada 27. novembrī Toronto.

Fraternitas Lataviensis Konvents.

†

Mūsu mīļais

ARNOLDS JANKOVSKIS

FRATERNITAS LATAVIENSIS FILISTRS
miris 1962. gada 27.novembrī.

Par viņu sēro

TORONTO KORPORĀCIJU KOPA.

†

Latviešu dziesmu svētku biedrības Kanadā dibinātājs un visu vispārējo dziesmu svētku Kanadā organizētājs

ARNOLDS JANKOVSKIS

miris š. g. 27. novembrī Toronto.

Neaizmirstamā piemiņā paturēs

LATVIEŠU DZIESMU SVĒTKU BIEDRĪBA KANADĀ.

†

Mūsu ilggadīgais koŗa priekšnieks

Arnolds Jankovskis

aizsaukts mūžībā š. g. 27. novembrī Toronto.

Izvadīšana sestdien, 1. decembrī, plkst. 9.30 rītā no EARLE ELLIOTT bēru nama, 2287 Yonge St.

Dziļās sērās

DAINAS KORIS.

Vienu pašu baltu zvaigznī
Visai naktij būtu gan,
Vienu pašu dzīvu vārdu,
Kas kā tāla atbalss skan.

†

Arnolds Jankovskis

aizgājis Dieva mierā 1962. g. 27. novembrī Toronto.

Par viņu sēro

DV SAIME KANADĀ.

†

Mūsu sirsnīgais draugs

AUGUSTS FRĪDENBERGS

miris traģiskā nāvē š. g. 27. novembrī Toronto.

ARTURS AMOLIŅŠ AR ĢIMENI.

Tikai viena dziesma
mīļa man . . .

3. decembrī
jūsu labākā izvēle būs
— IEVĒLĒT
NO JAUNA

ORLIFFE

Controller

ORLIFFE	X

HERBERTS ORLIFS, Q.C.

bijis 4. vēlēšanu rajona aldermans no 1954. — 1960. g., darbojies dažādās komitejās, mākslas galerijas, slimnīcu pārvaldēs, universitātes atpūtas centra pārvaldē un pilsētas padomē.

8 gadus H. Orlifs darbojies Toronto izglītības valdē, ieņemdams dažādus amatus.

Pēc izcelsmes H. Orlifs ir anglis, bērnībā pārcēlies uz Sav. valstīm, bet izglītību nobeidzis Toronto. Pieder brīvmūrnieku organizācijai, B'Nai B'Rith u. c.

NIAGARA

● Niagaras latviešu skolas eglītes vakars notiks sestdien, š. g. 15. decembrī plkst. 18.00 ukraiņu zālē — „Sylvia Place" (Main un Ferry ielu krustojumā).

Programmā: svētbrīdis (māc. J. Prauliņš), bērnu priekšnesumi un skolas pārziņa P. Dūma ludziņas Puķes ziemā izrāde. Noslēgumā ieradīsies svētku vecītis ar dāvanu maisu. Būs dejas un rotaļas. Skolas vecāku padome laipni aicina kā lielos tā mazos viesus apmeklēt šo sarīkojumu. Ieeja pret labprātīgiem ziedojumiem.

KANADAS BAZNĪCĀS

TORONTO

Māc. A. Cops, 70 Scarboro Rd., Toronto, Ont., tel. OX 9-3331. Toronto Sv. Andreja baznīcā, Carlton un Jarvis ielu stūrī. Tel. WA 4-1563.

2. decembrī plkst. 11 dievkalpojums un Svētdienas skola.

9. decembrī plkst. 11 dievkalpojums un Svētdienas skola.

16. decembrī plkst. 4 bērnu eglītes dievkalpojums ar sekoj. bērnu teātŗa uzvedumu, Ziemas svētku veciti, tējas galdu un rotaļām.

24. decembrī plkst. 7 Ziemas svētku vakara dievkalpojums. Dziedās draudzes koris.

25. decembrī 1 Ziemsvētkos plkst. 10 rītā dievkalpojums.

31. decembrī plkst. 7 Vecā gada vakara dievkalpojums.

Māc.A. Lūsis, 50 Dewson St. Toronto, Ont., tel. LE 6-2510. Sv. Jāņa draudze Toronto.

2. decembrī plkst. 3 p. p. Trīsvienības baznīcā Adventa laika dievkalpojums. Svētdienas skola.

9. decembrī plkst. 2 p. p. Jāņa baznīcā Adventa laika dievkalpojums. Svētdienas skola. Jauniešu grupa (13—16 g. v.).

Māc. A. Briedis, 191 Ferris Rd., Toronto, tel. PL 7-2739.

Toronto Austrumu ev. - lut. latviešu draudzes dievkalpojumi notiek Sv. Barnaba baznīcā, 361 Danforth Ave.

BRAMPTONĀ

2. decembrī plkst. 1,30 p.p. dievkalpojums Grace United baznīcā.

LONDONA, ONT.

Māc. J. Prauliņš, 22 Academy St., Apt. 3, St. Catharines, Ont. Tel. MU 5-5098.

Londonas latviešu ev. - lut draudzē, Trīsvienības lut. baznīcā, Oxford un Colborne St.

9. decembrī, pl. 1,30 p.p. Adventa laika dievkalpojums; māc. J. Prauliņš.

Niagara Falls (Ont.) latviešu ev. - lut. draudzes anglikāņu Sv. Jāņa baznīcā, 580 Portage Rd.

2. decembrī plkst. 2 p. p. Adventa laika dievkalpojums. Māc. J. Prauliņš.

Sv. Katarīnes latviešu ev. - lut draudzē, Kristus lut. baznīcā, 140 Russel Ave.

Otavas latviešu ev. - lut. Miera draudze; māc. Edg. Lange, 364 Pleasant Park Road. Tel.: RE 3 3906.

HAMILTONA

Māc. E. Pavasars.

Hamiltonā, Latviešu ev. - lut. Kristus draudzē, 18 Victoria Ave. South.

2. decembrī plkst. 10.30 p. p. dievkalpojums bērniem ar Svētdienas skolu; plkst. 11 pr. p. dievkalpojums pieaugušiem.

Sestdien, 1. decembrī Ziemsvētku tirdziņš baznīcas apakšējā zālē plkst. 6.30 vakarā.

VANKUVERĀ

Māc. K. Kampe, 1425 W 13-th Ave., Vancouver 9, B. C. tel. RE 8-8797, Vankuveras ev. - lut. latviešu draudze.

MONTREĀLĀ

Māc. A. Voitkus, 2438 Rosedale Ave., Montreal 28, P.Q. Tel HU 9-3224.

Montreālas Latviešu ev. - lut. Trīsvienības draudze, Sv. Jāņa baznīcā, 4345 Marcil Ave.

2. decembrī plkst. 1,30 p. p. I Advenţa dievkalpojums un Svētdienas skola.

9. decembrī plkst. 1.30 p. p. dievkalpojums. Pēc dievkalpojuma jaunatnes Bībeles stunda. Svētdienas skola.

Trešdien, 12. decembrī, plkst. 8.00 vakarā Bībeles stunda.

16. decembrī plkst. 1,30 p. p. dievkalpojums un Svētdienas skola.

Sestdien, 22. decembrī, plkst 5.00 p. p. Ziemsvētku eglīte Victoria Hall.

Ziemsvētku svētvakarā, 24. decembrī, plkst. 7.15 vakarā dievkalpojums.

Pirmajos Ziemsvētkos, 25. decembrī, plkst. 9.30 dievkalpojums angļu valodā, plkst. 1.30 p. p. dievkalpojums latviski.

Māc Viesturs Sēfers, 4571 Coolbrook Ave., Montreal 29, P. Q. Telef. 484-8394.

Sv. Pāvila ev.-lut. latviešu draudzes Montreālā dievkalpojumi notiek Presbiteriāņu baznīcā, Hutchison un Viateur ielu stūrī.

2. decembrī plkst. 2 p. p. Adventa dievkalpojums jaunatnei un draudzei.

9. decembrī plkst. 2 p. p. Adventa dievkalpojums .

16. decembrī plkst. 2 p. p. draudzes Ziemas svētku eglīte bērniem un lieliem.

24. decembrī plkst. 7 vak. Ziemas svētku vakara dievkalpojums. Vijoles solo — Ilze Garais.

31. decembrī plkst. 7 vak. Vecā gada vakara dievkalpojums ar dievgaldu.

TORONTO BAPTISTU

draudzes dievkalpojumi svētdienās pl. 4 p. p. un treškdienās pl. 8 Bībeles vakari Walmer Road baznīcas telpās.

Toronto latviešu misiones kārtējie dievkalpojumi notiek sestdienās plkst. 3 vakarā — 106 Dorset Road, Scarboro, Stop 19.

Svētdienu ētos plkst. 10.45 — 11.00 garīgs radio raidījums — Brīdis ar Dievu. Viļņu garums 1350 — Ošavas raidītājs.

SPORTS

Visu sporta nodaļai domāto informāciju lūgums sūtīt tieši šīs nodaļas red. Ž. Zentiņam, 46 Lynd Ave., Toronto 3, Ont. Tālrunis — LE5-1470.

DV 1. VIETĀ INTERN. SVĒTDIENAS BASKETBOLA LĪGĀ

Toronto DV vienība jau daudzus gadus lieliski reprezentējusi latviešu vārdu Internacionālā svētdienas basketbola līgā. Arī šogad DV cīnās šajā līgā ar labiem panākumiem, un pēc skaistās uzvaras par līdz šim pirmā vietā esošo „Andīs" vienību latviešu komanda ar labāku grozu attiecību ir izvirzījusies pirmā vietā. Spēlē pret „Andis" DV darbojās ļoti saskaņoti. Pirmais puslaiks — 33:21, gala rezultāts — 64:43 DV labā. DV spēlēja: A. Richters-16, A. Savickis-14, E. Petmanis-14, A. Spricenieks-7, L. Timmermanis-8, E. Strautnieks-5.

DC spēju bilance — 3 uzvaras un 1 zaudējums. Reizē ar to DV ir pašreiz pirmā vietā.

MEISTARVIENĪBA — TORONTO DV UZVAR TORONTO YMCA VIENĪBU 71:65

Toronto DV basketbola vienība ir bijusi neapdraudēts latviešu basketbola meistars jau daudzus gadus, dodot arī pamatsastāvu Kanadas latviešu basketbola izlasei. Šī vienība nav zaudējusi nevienu sacīksti latviešu Kanadas meistarības spēlēs. Visas uzvaras izcīnītas arvien ar ievērojamu punktu starpību. Arī šī gada meistarības pirmajā spēlē DV atzīmēja pelnītu uzvaru.

Pirmais vanagu pretinieks bija Toronto latviešu YMCA. DV iesāka spēli sevišķi veiksmīgi un gandrīz katra uz grozu raidītā bumba sasniedza mērķi. Īsā laikā meistars bija ieguvis 8, kamēr pretinieks nevienu punktu. Pamazām YMCA atguvās un saspēles veidotāja A. Litavnieka vadīti, arī YMCA's spēlētāji sāka biežāk apdraudēt DV grozu. Puslaiks beidzās 40:27 DV labā. Arī otrā puslaikā pirmās minūtes bija ļoti veiksmīgas DV. Likās, ka YMCA zaudēs ar lielu punktu starpību. Tomēr tālākā spēles gaitā YMCA bija ļoti veiksmīga iemetienos, kaut arī, beigu svilpei atskanot, DV bija izcīnījusi pelnītu uzvaru, punktu starpība šoreiz bija 71:65.

DV vienībā spēlēja: A. Richters-18, A. Savickis-24, E. Petmanis-14, E. Dūlmanis-8, A. Spricenieks-7, J. Brikmanis.

YMCA: A. Litavnieks-8, E. Pelšs-10, A. Griķis-3, J. Krasovskis-8, M. Ešmits-5, A. Zaķis-2, E. Sošte-10, un J. Zentiņš-19.

LATV. YMCA's JAUNATNE UZVAR TLSK JAUNATNI AR 50:44

Jaunatnes meistarībā Toronto latviešu YMCA spēlēja ar TLSK. Kaut arī TLSK bija tikai 5 spēlētāju sastāvā un vienībai nebija 1 pamatsastāva spēlētāja, kuŗu atvietoja gados un spēles mākā vēl „pazaļais" E. Timmermanis, YMCA uzvarēja tikai ar vislielāko piepūli, pie tam klubs spēlēja pēdējās minūtēs tikai 4 spēlētāju sastāvā. Tā vien liekas, ka YMCA būs pavisam nopietni jācīnās, lai aizstāvētu savu meistara titulu.

Puslaiks beidzās ar nelielu YMCA's pārsvaru — 27:21. TLSK lieliski nosedza YMCA's veiksmīgo grozu guvēju V. Kauliņu. Mazpārliecinošu uzvaru noslēgumā atzīmēja YMCA — 50:44.

YMCA'a spēlēja: A. Liepa-10, E. Pilskalnietis-4, P. Akers-15, V. Akers, R. Dadzis-2, T. Lidums-3, un V. Kauliņš-16.

TLSK: — I. Hausmanis-2, G. Ozoliņš-4, J. Āboliņš-26, E. Timmermanis-2, V. Ozoliņš-10.

UZTRAUKUMS BRITANIJĀ . . .

(Pārnesums no 2. lpp.)

tā britu pārvaldnieka likteni ungāru valdība paskaidrojusi, ka viņš tikšot izdots „kompetentām Pad. Savienības iestādēm" lietas tālākai izmeklēšanai. Minētais britu komersants apbraukājis savas firmas uzdevumā Austrumeiropas valstis, propagandējot britu mašīnas. Viņš ieradies Ungārijā no Rumānijas 31. oktobrī, bet 2. novembrī piedalījies viesībās, kuŗās bijuši arī ungāru tirdzniecības pārstāvji. Pēc tam viņu uz ielas ielenkuši policisti civilos tērpos un aizvedušī savā automobilī. Britu konsulam nav atļauts ar viņu satikties, un tam nav sniegtas tuvākas ziņas par apcietināšanas iemesliem. Nav arī izdevies uzzināt arestētā atrašanās vietu, — nav zināms, vai viņš jau aizvests uz Padomju Krieviju jeb vēl atrodas Ungārijā. Bez atbildes ir palicis britu ārlietu ministra lorda Hjūma iesniegtais stingrais protests. Dzird, ka apcietinātajam bijuši diezgan plaši piedzīvojumi tirdzniecībā ar komūnistu bloku. Avīzes „The Scotsman" diplomātiskais korespondents aizrāda, ka sakarā ar privātās tirdzniecības ierobežojumiem Padomju Savienībā gluži „normāla rīcība" varot tikt uztverta kā pretlikumīga, un, piemēram, parastā ziņu ievākšana par ražojumiem varot tikt kvalificēta kā „saimnieciska spiegošana". Minētais korespondents piebilst, ka šis arests būšot nopietns brīdinājums citām britu firmām, kuŗas vēloties tirgoties ar Padomju Savienību. Jāsaka, ka taisni britu tirgotāju aprindas līdz šim aģitēja par ciešāku sakaru nodibināšanu ar Padomju Krieviju. A.